Attendo

Sosiaalipalvelujen omavalvontasuunnitelma



SOSIAALIPALVELUJEN OMAVALVONTASUUNNITELMA

Sisältö

1 PALVELUNTUOTTAJAA KOSKEVAT TIEDOT
2 OMAVALVONTASUUNNITELMAN LAATIMINEN
3 TOIMINTA-AJATUS, ARVOT JA TOIMINTAPERIAATTEET
4 OMAVALVONNAN TOIMEENPANO
5 ASIAKKAAN ASEMA JA OIKEUDET
6 PALVELUN SISÄLLÖN OMAVALVONTA
7 ASIAKASTURVALLISUUS
8 ASIAKAS- JA POTILASTIETOJEN KÄSITTELY JA KIRJAAMINEN
9 YHTEENVETO KEHITTÄMISSUUNNITELMASTA
10 OMAVALVONTASUUNNITELMAN SEURANTA

1 PALVELUNTUOTTAJAA KOSKEVAT TIEDOT

Palveluntuottaja

Nimi Attendo Aurinkopuisto Oy

Y-tunnus 1091664-5

Yhteystiedot

Hyvinvointialue Pohjois-Savon hyvinvointialue

Kunnan/kuntayhtymän nimi Kuopio

Attendo-koti

Nimi Attendo Tervaniitty

Katuosoite Tervaniitynkatu 3

Postinumero 70840

Postitoimipaikka Kuopio

Esihenkilö Janita Skonbäck

Puhelin 0444072749

Sähköposti janita.skonback@attendo.fi

Rekisteröidyt palvelut

Palvelumuoto; asiakasryhmä, jolle palvelua tuotetaan; asiakaspaikkamäärä

käihmisten ympärivuorokautinen palveluasuminen

Rekisteröintipäätöksen ajankohta

Alihankintana ostetut palvelut ja niiden tuottajat

Ostopalvelujen tuottajat

- Elintarvikkeet: Meira Nova Oy
- Keittiötarvikkeet: E. Ahlström Oy
- Hoitajakutsujärjestelmät: Tunstall Oy
- Apuvälineet: Berner Oy
- Laitehuollot ja -korjaukset: AlluMedical Oy
- Kiinteistöhuolto: Coor

- Piha ja puutarha: SRH rakennus Oy
- Ateriapalvelut: Attendo ateriapalvelut
- Jätehuolto: Lassila&Tikanoja
- Työvaatteet: Segers Fabrigen AB
-Lisäravinteet: Tamro

Palvelukokonaisuudesta vastaava palveluntuottaja vastaa alihankintana tuotettujen palvelujen laadusta.

Miten palveluntuottaja varmistaa ostopalvelujen laadun ja asiakasturvallisuuden?

Attendon hankintapalveluiden vastuulla on koordinoida ja kehittää Attendon hankintoja keskitetysti. Ostopalvelujen laatu ja asiakasturvallisuus huomioidaan osana palvelujen kilpailutusta ja sopimusneuvotteluja. Yhtiötason keskitettyjen hankintojen osalta seurantaa ja arviointia tehdään säännöllisesti, joilla varmistetaan, että ostopalvelut täyttävät hankintasopimuksissa määritellyt vaatimukset ja laatukriteerit.

Alihankkijoiden toiminnan sopimuksenmukaisuutta ja laatua seuraamme ja arvioimme kodin arjessa säännöllisesti henkilöstön ja esihenkilön toimesta. Mahdolliset havaitut poikkeamat ilmoitamme välittömästi kodin esihenkilölle, joka on yhteydessä alihankkijan edustajaan poikkeaman korjaamiseksi. Hankintapalveluiden toimesta toimittajayhteistyön sujuvuutta ja saatuja palautteita ja reklamaatioita käsitellään säännöllisin palaverein ostopalveluiden tuottajien kanssa, jolloin yhteistyötä voidaan kehittää edelleen sekä sovittuja vaatimuksia ja laatukriteerejä voidaan tarkentaa.

Edellytämme, että alihankkija huolehtii laadunhallinnasta, seurannasta ja omavalvonnasta omassa toiminnassaan.

2 OMAVALVONTASUUNNITELMAN LAATIMINEN

Omavalvonta on osa jokaisen attendolaisen päivittäistä arjen tekemistä ja konkretiaa. Oman työmme tuloksena kotimme asukkaat saavat elää omannäköistä, hyvää elämää sekä mielekästä ja turvallista arkea. Omavalvontasuunnitelman avulla varmistamme, että asiat hoidetaan kodillamme oikealla tavalla.

Kotimme omavalvontasuunnitelma laaditaan ja päivitetään kotimme esihenkilön ja henkilökunnan yhteistyönä omavalvonnan vuosikellon mukaisesti. Kotimme esihenkilö johtaa ja vastaa omavalvontasuunnitelman laatimisesta sekä henkilökunnan osallistamisesta omavalvontasuunnitelman laadintaan. Myös asukkaat ja läheiset voivat mahdollisuuksiensa mukaan osallistua omavalvonnan suunnitteluun.

Omavalvontasuunnitelmamme laatimisesta, toteutumisen seurannasta, päivittämisestä ja julkaisemisesta vastaa (nimi ja yhteystiedot)

Janita Skonbäck janita.skonback@attendo.fi puh.044 4072749

Omavalvontasuunnitelman seuranta

Omavalvontasuunnitelman ajantasaisuutta seuraamme ja varmistamme omavalvonnan vuosikellon mukaisesti kvartaaleittain sekä aina, kun toiminnassa tapahtuu palvelun laatuun ja asiakasturvallisuuteen liittyviä muutoksia. Toimintaohjeisiin tulleet muutokset kirjaamme viiveettä omavalvontasuunnitelmaan ja niistä tiedotamme henkilökunnalle tarpeen mukaan välittömästi tai viimeistään kotimme kuukausipalavereissa. Omavalvontasuunnitelmat säilytetään vähintään kahden vuoden ajan niiden päivittämisestä.

Omavalvontasuunnitelman julkisuus

Kotimme ajantasainen omavalvontasuunnitelma on julkisesti nähtävillä kodin omilla nettisivuilla sekä tulostettuna ala ja yläkerran aulojen ilmoitustaululla.

3 TOIMINTA-AJATUS, ARVOT JA TOIMINTAPERIAATTEET

Ennen kaikkea arjessa olemme koti asukkaillemme. Joskus olemme koti koko elämän matkalle. Toisinaan olemme koti siirtymävaiheessa, matkalla pysyvään kotiin. Monelle olemme se viimeinen, kaikkein tärkein koti. Hyvässä kodissa on vapaus olla sellainen kuin on, ja tehdä asioita, joista itse nauttii. Kodissa saa elää omannäköistä elämää, jota me saamme olla mahdollistamassa yhdessä asukkaiden ja läheisten kanssa – kohtaaminen kerrallaan. Kuljemme toistemme, asukkaidemme ja läheisten rinnalla. Katsomme vahvasti eteenpäin: ennakoimme, tunnistamme tarpeet ja etsimme ratkaisuja niihin. Otamme rohkeasti käyttöön uusia toimintatapoja ja teknologiaa, ja vahvistamme kaikkien attendolaisten osaamista, sillä niin syntyy huomisen hoiva.

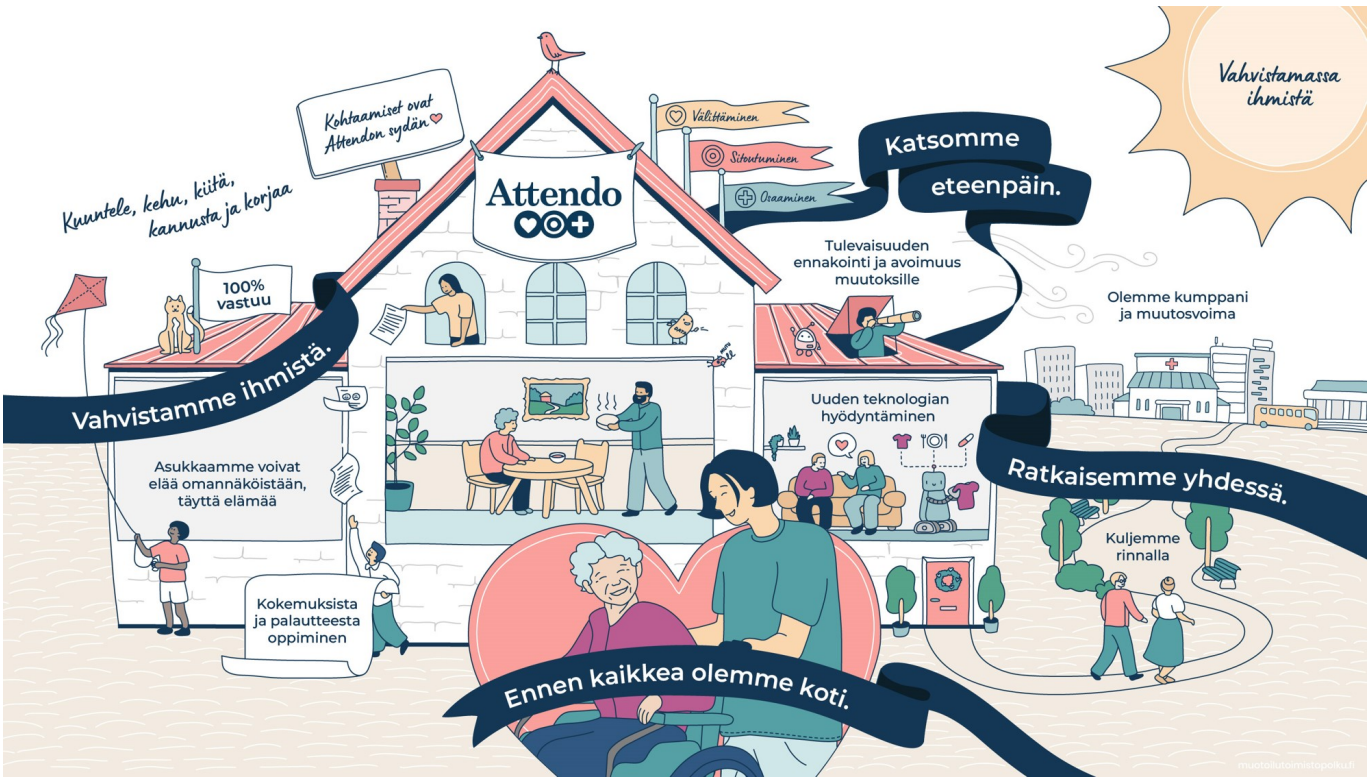

Arvomme, eettiset periaatteemme sekä lupauksemme ovat kaiken toimintamme perusta.

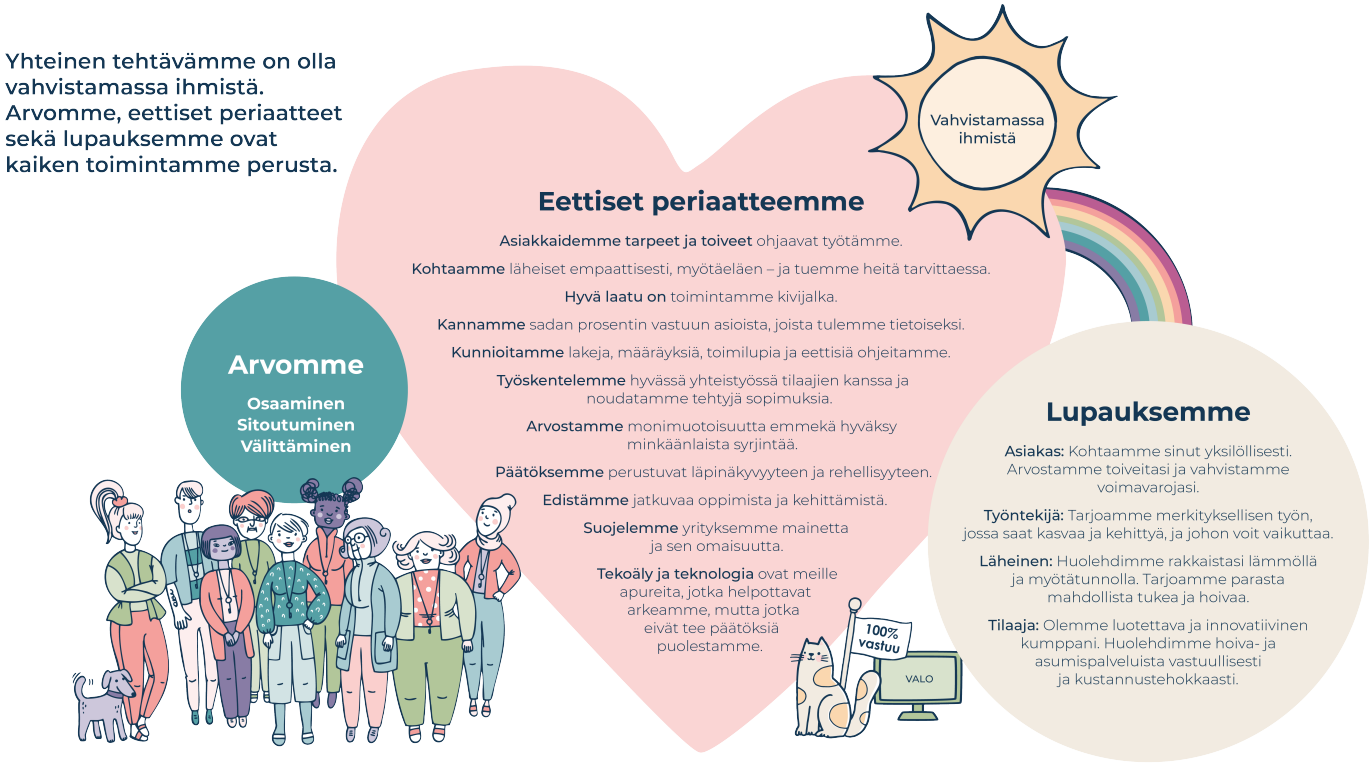

Keskeisimmät toimintaamme ohjaavat lait:

- Sosiaalihuoltolaki
- Sote-valvontalaki
- Laki sosiaalihuollon asiakkaan asemasta ja oikeuksista
- Asiakastietolaki
- Vanhuspalvelulaki
- Laki sosiaalihuollon ammattihenkilöistä
- Terveydenhuoltolaki

Toiminta-ajatuksemme

Attendo Tervaniityn toiminta-ajatuksena on tuottaa ympärivuorokautista hoivaa ja huolenpitoa ikäihmisille. Tavoitteenamme on mahdollisimman itsenäinen ja mielekäs elämä. Toimintaamme ohjaa kuntouttava työote ja asukasta osallistava arki. Tehtävänämme on turvata asukkaillemme turvallinen, laadukas ja yksilölliset tarpeet huomioiva elämä. Huolehdimme asukkaidemme fyysisistä, psyykkisistä, sosiaalisista, hengellisistä tarpeista. . Tavoitteenamme on
myös, että jokaisen asukkaamme kokee olevansa arvokas ja hänen elämänlaatunsa hyvä elämän loppuun saakka. Asukkaidemme läheiset ovat tärkeä
osa asukkaidemme arkea ja elämää, joten läheiset voivat osallistua asukkaiden hoito- ja palvelukokonaisuuden suunnitteluun omien voimavarojensa mukaan. Asukkaidemme
toiveet, tavat ja tarpeet auttavat hoito- ja palvelusuunnitelman laatimisessa. Olemme kodinomainen ympäristö ja asukkaitamme sekä heidän läheisiään kuunnellaan. Olemme ennen kaikkea asukkaidemme koti.

Toimintaamme ohjaavat arvot ja toimintaperiaatteet



Arvomme - osaaminen, sitoutuminen ja välittäminen- ohjaavat toimintaamme kaikessa, mitä teemme. Arvomme näkyvät toiminnassamme kokonaisvaltaisesti sekä asukkaan, läheisen, tilaajan ja sidosryhmien kohtaamisissa sekä työyhteisön sisällä.

Osaaminen: pyrimme aina ymmärtämään jokaisen ihmisen tarpeita ja toiveita. Teemme oikeita asioita oikeaan aikaan. Pienet asiat ovat ratkaisevia: pidämme huolta niistä. Kehitämme ja otamme opiksi: näemme ratkaisuja, emme ongelmia.

Sitoutuminen: kun tulen tietoiseksi, tulen vastuulliseksi. Meillä on tekemisen meininki: pidämme lupauksemme ja tartumme toimeen ripeästi. Teemme aina työmme mahdollisimman hyvin. Olemme ylpeitä työstämme ja siitä, että olemme attendolaisia.

Välittäminen: saamme ihmiset tuntemaan olonsa turvalliseksi ja arvostetuksi. Kunnioitamme jokaisen itsemääräämisoikeutta ja autamme asukkaitamme elämään omannäköistä, täyttä elämää. Kuuntelemme, kehumme, kiitämme, kannustamme ja korjaamme. Työskentelemme tiiminä ja tuemme työkavereita.

Arvomme - osaaminen, sitoutuminen ja välittäminen- ohjaavat toimintaamme kaikessa, mitä teemme. Arvomme näkyvät toiminnassamme kokonaisvaltaisesti sekä asukkaan, läheisen, tilaajan ja sidosryhmien kohtaamisissa sekä työyhteisön sisällä.

Arvot ja toimintaperiaatteet avaamme yhdessä kodin henkilöstön kanssa ja kuvaamme, miten ne konkreettisesti näkyvät arjessamme. Kodillamme toimii nimetty ASKO-valmentaja, jonka tehtävänä on yhdessä kodin esihenkilön kanssa arvojen ja erinomaisen palvelun jalkauttaminen kotimme arkeen.

Kohtaamiset ovat kaiken toimintamme ydin. Asiakaskokemus-ohjelmamme tukee työyhteisömme keskustelukulttuuria, vahvistaa kohtaamis- ja vuorovaikutustaitoja sekä ohjaa meitä kehittämään toimintaamme. Vahvistamme hyvää palautekulttuuria ja että toimimme kaikki 100% vastuun mukaisesti. ASKO-valmentajamme yhdessä kotimme johtajan kanssa varmistavat, että säännölliset ASKO-keskustelut järjestetään ja kaikilla on mahdollisuus osallistua työyhteisön ja toimintatapojen kehittämiseen. Näin varmistamme hyvän työyhteisön tunnelman ja toiminnan kautta, että asukkaamme saavat elää omannäköistä ja mielekästä arkea. Varmistamme myös hyvän yhteydenpidon ja kohtaamiset asukkaidemme läheisten kanssa.

Attendo Tervaniittyyn valitaan toiminnan käynnistyessä ASKO valmentaja joka kodinjohtajan kanssa lähtee kehittämään Attendo Tervaniityn toimintatapojen ja arjen kehittämistä

Työtämme ohjaavat laatutavoitteet:



Laadun mittaaminen koostuu laatutavoitteidemme mukaisesti kolmesta eri osa-alueesta:

- **mielekästä arkea**
- **todennettua hyvinvointia** sekä
- **jatkuvaa kehittymistä ja tinkimätöntä vaatimuksenmukaisuutta-osioista**:

Laatutavoitteiden periaatteet

Mittaaminen tekee näkyväksi, miten hyvin onnistumme työssämme. Se auttaa meitä ymmärtämään, mikä toimii hyvin ja mitä pitää parantaa. Laadunhallinnan avulla varmistamme, että palvelumme ovat sujuvia, turvallisia ja asukkaiden tarpeita vastaavia sekä täyttävät lakien vaatimukset. Se auttaa meitä myös parantamaan toimintaa ja asukkaiden tyytyväisyyttä. Attendolla laadun kehittäminen perustuu jatkuvaan arviointiin ja oppimiseen, jossa tavoitteena on:

- lunastaa asiakaslupaukset
- tunnistaa toiminnan vahvuudet, kehittämiskohteet, riskit ja mahdollisuudet
- vahvistaa toimijoiden osallistumista ja laatuosaamista
- tukea hyvien käytänteiden leviämistä.

Laadun mittaamista kehitetään ja käyttöönottoa laajennetaan jatkuvasti.

4 OMAVALVONNAN TOIMEENPANO

RISKIENHALLINTA

Omavalvonta perustuu riskienhallintaan, jossa palveluun liittyviä riskejä ja mahdollisia epäkohtia arvioidaan monipuolisesti asukkaan saaman palvelun näkökulmasta. Riskienhallinnassa laatua ja asiakasturvallisuutta parannetaan tunnistamalla jo ennalta ne kriittiset työvaiheet, joissa toiminnalle asetettujen vaatimusten ja tavoitteiden toteutuminen on vaarassa.

Riskienhallinnan työnjako

Riskinhallinta on koko työyhteisömme yhteinen asia. Attendon johto vastaa strategisesta riskien hallinnasta sekä siitä, että meillä on selkeät ohjeet ja menettelytavat omavalvontaan, ja käytössämme on tarvittavat resurssit turvallisuuden ylläpitämiseen. Johto myös varmistaa, että kaikilla työntekijöillä on riittävästi tietoa turvallisuusasioista ja että kaikki ovat tietoisia omasta roolistaan turvallisuuden varmistamisessa. Jokaisen kotimme työntekijän vastuulla on huolehtia siitä, että toimintaympäristön olosuhteet mahdollistavat turvallisen työn tekemisen, sekä turvallisen ja laadukkaan hoidon ja palvelun.

Asiakasturvallisuutta vaarantavien **riskien tunnistaminen on osa joka päivästä arjen työtämme**. Jokaisella meillä on **eettinen ja lakisääteinen vastuu** tarkkailla turvallisuutta ja laatua työyhteisössämme ja kertoa esihenkilölle, jos jokin huoli herää. Ilman riskien tunnistamista ja hallintaa emme voi varmistaa asukkaiden turvallista arkea emmekä ennaltaehkäistä mahdollisia epäkohtia tai riskejä.

Kotimme esihenkilö vastaa, että kodin henkilökunta on perehdytetty omavalvonnan periaatteisiin ja toimeenpanoon mukaan lukien henkilökunnalle laissa asetettuun velvollisuuteen ilmoittaa asiakasturvallisuutta koskevista epäkohdista ja niiden uhista.

Luettelo riskienhallinnan/omavalvonnan toimeenpanon ohjeista:

- Lääkehoitosuunnitelma
- Pelastussuunnitelma
- Ruokahuollon omavalvontasuunnitelma
- Puhtauspalveluiden käsikirja ja kohdekansio
- Poikkeussuunnitelma
- Työsuojelun toimintaohjelma
- Terveydensuojelulain mukainen omavalvontasuunnitelma
- Asukas- sekä työturvallisuus- ja työterveysriskien arviointi
- Tietoturvasuunnitelma
- Toiminta erityistilanteissa; työpaikkaväkivalta ja yksintyöskentely-ohjeistus
- Uuden työntekijän perehdytys
- Asukaskohtaiset palvelun toteuttamissuunnitelmat
- Henkilökunnan sote-valvontalain mukainen ilmoitusvelvollisuus
- Ikääntyneiden itsemääräämisoikeuden tukeminen ja vahvistaminen sekä rajoitustoimenpiteet
- Poikkeamailmoitukset

Riskien tunnistaminen ja arvioiminen

Kotimme koko työyhteisö osallistuu kotikohtaisten toiminnan riskien arviointiin ja turvallisuutta parantavien toimenpiteiden toteuttamiseen. Kotikohtaisia toiminnan riskejä arvioimme poistumisturvallisuusselvityksessä, pelastussuunnitelmassa, elintarvikelain mukaisessa omavalvontasuunnitelmassa ja lääkehoitosuunnitelmassa. Asiakasturvallisuutta, laadunhallintaa sekä toimialaa koskevan lainsäädännön mukaista toimintaa arvioimme vuosittain toteutettavilla oma-arvioinneilla sekä säännöllisillä sisäisillä auditoinneilla.

Vuosittain tehtävät asukasturvallisuus- sekä työturvallisuus- ja työterveysriskikartoitukset auttavat tunnistamaan ja kuvaamaan kotimme toimintaan liittyviä riskejä, arvioimaan riskien merkittävyyttä ja toteutumisen todennäköisyyttä sekä määrittelemään toimintatavat riskien hallitsemiseksi, valvomiseksi ja raportoimiseksi. Asukasturvalllisuus- sekä työturvallisuus- ja työterveysriskikartoitusten yhteydessä

huomioimme myös kodin edellisen vuoden poikkeamat, palautteet, valvovien viranomaisten selvityspyynnöt, ohjaus ja päätökset.

Asukasturvallisuus- sekä työturvallisuus- ja työterveysriskikartoitusten pohjalta laadimme omavalvontasuunnitelman päivittämisen yhteydessä kehittämissuunnitelmat, jotka esitetty omavalvontasuunnitelman osiossa 9. Jatkuvan parantamisen periaatteen mukaisesti tilannetta seurataan ja arvioidaan omavalvonnan vuosikellon mukaisesti. Seuranta ja arviointi dokumentoidaan riskikartoitusten kehittämissuunnitelmalomakkeelle. Kotimme esihenkilö vastaa siitä, riskikartoitukset on toteutettu ja riskienhallinnan toimivuutta seurataan ja arvioidaan omavalvonnan vuosikellon mukaisesti.

Asukasturvallisuusriskien arviointi tehty: 1.12.2026

Työturvallisuus- ja työterveysriskien arviointi tehty: 1.12.2026

Asiakasturvallisuuden kannalta kodin toiminnan keskeiset riskit sekä niiden ehkäisy- ja hallintakeinot

Henkilöstöön liittyvät riskit:

perehdyttäminen, vuorotyö, uhka-ja vaaratilanteet, infektiot, epidemiat, lääkeluvallisten työntekijöiden riittävyys työvuoroissa

Lääkehoitoon ja sen toteuttamiseen liittyvät riskit:

lääkelupien ajan tasalla pitäminen, lääkehoitoon perehdyttäminen, lääkkeiden turvallinen ja asianmukainen säilytys, lääkepoikkeamat,
lääkehoidon vastuut ja osaamisen varmistaminen, läheltä-piti tilanteet, lääkekulutuksen seuranta

Tietosuojaan ja -turvaan liittyvät riskit:

Henkilötietojen käsittely, GDPR kurssi Valossa vuosittain, vaitiolovelvollisuus, kirjallisten dokumenttien säilytys ja hävittäminen, sähköisten järjestelmien tunnukset

Palveluntuottamiseen ja hoitoon liittyvät riskit:

tehtävän kuvat ja vastuun jako, henkilöstömitoitus, asukkaan epäasiallinen kohtelu,

Toimitiloihin liittyvät riskit:

Paloturvallisuus

Tiedonkulkuun liittyvät riskit:

Kirjaaminen, intra järjestelmän ja uuden asiakastietojärjestelmän toiminnan hallinta.

Laitteiden ja välineiden käyttöön liittyvät riskit:

Kodinkoneet, keittiövälineet, huonekalut ja sisustus, viihde- ja harrastusvälineet, turvallisuus- ja apuvälineet, siivous - ja ylläpitovälineet, työkalut- Laitteiden toimintahäiriöt, määräaikaishuollot. Välineiden ja laitteiden käyttö väärin.

Fyysiset vaarat:

Liukastuminen, kompastuminen, märät lattiat, esteet kulkureiteillä, paloturvallisuus, tukitut hätäpoistumisreitit, ylikuormitetut pistorasiat, väärin käytetyt sähkölaitteet, epäergonominen työskenetelytapa

Infektioriskit:

Puutteellinen hygienia ja desinfiointi.

Ruokahygienia:

hygieniapassit vaaditaan kaikilta, elintarvikkeiden väärä käsittely tai säilytys

Kemialliset riskit:

pesuaineiden epäasianmukainen säilytys ja käyttö, käyttöturvallisuustiedotteet

Asukkaan yksityisyyden suoja:

Henkilötietojen käsittely, yksityisyyden suoja, vaitiolovelvollisuus, sosiaalinen media ja kuvat, ei julkaista kuvia asukkaiden kasvoista

Työntekijän ilmoitusvelvollisuus (valvontalaki 29 § ja 30 §)

Työntekijät perehdytetään ilmoitusvelvollisuuteen sekä -oikeuteen osana omavalvonnan perehdytystä työsuhteen alussa sekä suunnitelman säännöllisten päivitysten yhteydessä. Ilmoituslomakepohja ja ohje ilmoituksen tekoon löytyvät intrasta ja VALOsta.

1. Jokaisella työntekijällä on lakisääteinen velvollisuus ilmoittaa viipymättä havaitsemastaan tai tietoonsa saamastaan epäkohdasta tai epäkohdan uhasta, joka voi vaarantaa asukasturvallisuuden tai sosiaalihuollon toteutumisen.

2. Ilmoitus tehdään ensisijaisesti kodin esihenkilölle tai muulle toiminnasta vastaavalle henkilölle. Ilmoitus voidaan tehdä salassapitosäännösten estämättä. Ilmoittaja tekee kirjaukset myös asiakastietojärjestelmään, jos epäkohtailmoitus koskee asukasta sekä Add-laadunhallintajärjestelmään.

3. Ilmoituksen saatuaan kodin esihenkilö:

• arvioi tilanteen ja ryhtyy välittömästi toimenpiteisiin epäkohdan tai sen uhan poistamiseksi
• huolehtii asian käsittelystä osana omavalvontaa
• on yhteydessä aluepäällikköön

Mikäli epäkohdan korjaaminen edellyttää laajempia toimenpiteitä tai omavalvonnalliset keinot eivät ole riittäviä, asiasta ilmoitetaan viivytyksettä palvelunjärjestäjälle.

4. Ilmoituksen tehneellä työntekijällä:

• on oikeus saada tieto siitä, mihin toimenpiteisiin ilmoituksen johdosta on ryhdytty
• ei saa aiheutua kielteisiä vastatoimia ilmoituksen tekemisen vuoksi

5. Ilmoittaminen valvontaviranomaiselle: Mikäli epäkohtaa tai sen uhkaa ei korjata viivytyksettä, työntekijä voi ilmoittaa asiasta salassapitosäännösten estämättä valvontaviranomaiselle

6. Epäkohtailmoituksia, niiden käsittelyä ja vaikuttavuutta toiminnan parantamiseen:

• seurataan säännöllisesti osana kodin omavalvontaa
• hyödynnetään toiminnan kehittämisessä ja riskienhallinnassa

Palveluntuottajan ilmoitusvelvollisuus (valvontalaki 29 § ja 30 §)

Palveluntuottajalla on velvollisuus ilmoittaa valvontaviranomaiselle toiminnassaan ilmenneistä sellaisista vakavista puutteista, epäkohdista, vaaratapahtumista ja asiakasturvallisuutta vaarantavista tilanteista, joista säädetään kulloinkin voimassa olevassa lainsäädännössä. Palveluntuottaja vastaa siitä, että ilmoitukset tehdään valvontaviranomaiselle voimassa olevan lainsäädännön ja viranomaisohjeiden mukaisesti sekä ryhtyy viipymättä tarvittaviin korjaaviin ja ehkäiseviin toimenpiteisiin.

Henkilökunnan keinot raportoida asiakasturvallisuuteen liittyvät riskit, epäkohdat ja laatupoikkeamat

Kotimme henkilökunnalla on useita erilaisia tapoja ja kanavia tuoda esille asukasturvallisuuteen kohdistuvat riskit, epäkohdat ja laatupoikkeamat: päivittäiset keskustelut sekä säännölliset kuukausikokoukset ja viikkopalaverit esihenkilön ja työyhteisön kanssa, päivittäiskirjaamiset, läheltä piti- ja poikkeamailmoitukset, vuosittaisten riskienarviointien ja työterveyshuollon työpaikkaselvitysten kautta.

Väärinkäytösten ilmoitustoiminto ”Whistleblowing”: Jokainen kodin työntekijä voi ilmoittaa väärinkäytökseen tai epäeettiseen toimintaan kohdistuvasta epäilystä. Tällaisia väärinkäytöksiä tai rikkomuksia saattavat olla esimerkiksi työntekijän petollinen, epärehellinen, laiton tai epäeettinen toiminta tai käytös tai muu säännösten tai määräysten vastainen toiminta. Ilmoitus täytetään verkossa osoitteessa https://lantero.report/attendo-fi suomeksi, ruotsiksi tai englanniksi. Whistleblowing-kanava on tarkoitettu ainoastaan väärinkäytösepäilyistä ilmoittamiseen.

Asiakkaiden ja läheisten tapa tuoda esille havaitsemansa epäkohdat, laatupokkeamat ja riskit sekä niiden käsittely

Asukkaillamme tai heidän läheisillään on useita erilaisia tapoja ja kanavia tuoda esille havaitsemansa epäkohdat, laatupoikkeamat ja riskit: kasvokkain keskustellen, puhelimitse, sähköpostitse tai kirjeitse, asukaskokouksissa ja läheisten tapahtumissa, verkkosivuillamme olevan palautelinkin (www.attendo.fi /annapalautetta) tai kotimme palautelaatikon kautta sekä vuosittain toteutettavien tyytyväisyyskyselyiden kautta. Jos asukas kokee olevansa tyytymätön saamansa hoitoon tai kohteluun, hän voi olla tarvittaessa yhteydessä sosiaaliasiavastaavaan.

Haittatapahtumien ja läheltä piti -tilanteiden kirjaamien, käsittely ja raportointi

Jokainen Attendo Tervaniityn työntekijä on velvollinen kirjaamaan poikkeaman, jos sellaisen havaitsee.
Poikkeaman havaitsija kirjaa poikkeaman mahdollisimman pian poikkeama raportille QR-koodia käyttäen joka löytyy henkilökunnan tauko/toimisto tilasta.
Ohjeet poikkeamailmoituksen tekemiseen löytyvät intrasta ja laatukoordinaattori tai esihenkilö neuvovat tarvittaessa.
Laatukoordinaattori tai esihenkilö käsittelevät valmiit kirjatut poikkeamat AddSystems-järjestelmässä.
Poikkeamat käsittelemme henkilöstöpalaverissa ja kaikkien asian vaatimien tahojen kesken vähintään kuukauden sisällä. Poikkeuksena tähän on vakavat poikkeamat, jotka vaativat välitöntä puuttumista.
Vakavat poikkeamat käsitellään heti ja saatetaan aina tiedoksi sille tasolle kuin on tarpeellista.
Poikkeamaa käsiteltäessä pohdimme juurisyytä eli sitä mikä aiheutti poikkeaman ja mitkä sen syntymiseen vaikuttaneet tekijät. Samalla pohdimme ratkaisuja, miten vastaavan tapahtuman toistuminen voitaisiin ehkäistä sekä päätämme millaisiin korjaaviin ja ennaltaehkäiseviin toimenpiteisiin ryhdymme.
Poikkeamien käsitteleminen ja tehdyt toimenpiteet kirjaamme henkilöstöpalaverimuistioon.
Esihenkilö vastaa tilanteen edellyttämien toimenpiteiden käynnistämisestä ja tiedottamisesta.
Toimenpiteiden toteutumista ja vaikuttavuutta, eli onko korjaavilla toimenpiteillä ollut vaikutusta, seuraamme kotimme kuukausipalavereissa.
Vakavien poikkeamien selvitysten ja tutkinnan perusteella tarkennamme toimintaohjeitamme ja annamme suosituksia myös muille Attendo-kodeille, jotta tapahtumasta voidaan oppia laajemmin myös muissa kodeissa.
Asukkaaseemme liittyvä poikkeava tilanne kirjataan myös asukkaan päivittäiskirjauksiin.
Poikkeamat käymme läpi myös alueiden työsuojelupalavereissa ja johdon katselmuksessa.
Poikkeamien koonnit tiedotamme tarvittaville yhteistyötahoille vuosittain kotimme toimintakertomuksessa

Vakavien vaaratapahtumien kirjaaminen, käsittely ja raportointi

- Vakavan poikkeaman tunnistaminen ja kirjaus: Vakava poikkeama voi liittyä muun muassa ihmishenkiä uhkaaviin tai vaativiin seurauksiin, vakaviin henkilövahinkoihin, ulkopuolisiin riskeihin tai toiminnan jatkuvuuden vaarantumiseen. Vakava poikkeama havaitaan ja siitä tehdään kirjaus ja tiedotetaan välittömästi kaikille asian vaatimille tahoille: kodin esihenkilö, aluepäällikkö/-johtaja, laatutiimi. Vakavista asukkaaseen liittyvistä poikkeamista kodin esihenkilö tekee ilmoituksen myös palvelun tilaajalle sekä asukkaan läheisille. Vakavasta vaaratapahtumasta palveluntuottaja tekee lisäksi ilmoituksen Lupa- ja valvontavirastolle (LVV) voimassa olevan lainsäädännön ja viranomaisohjeiden mukaisesti
- Käsittely, tutkinta ja korjaavat toimenpiteet: Kodin esihenkilö selvittää vakavaan poikkeamaan johtaneet juurisyyt ja olosuhteet yhteistyössä henkilöstön ja tarvittaessa aluejohdon ja/tai laatutiimin kanssa ja asettaa tarvittavat kehittämistoimenpiteet vakavan poikkeaman korjaamiseksi ja/tai ehkäisemiksesi jatkossa aikatauluineen. Tarvittaessa muutamme tai tarkennamme toimintakäytäntöjämme ja päivitämme kodin omavalvontasuunnitelman, mikäli korjaavat toimenpiteet ovat merkittäviä ja vaikuttavat oleellisesti kodin toimintaan
- Seuranta: Varmistetaan, että toimenpiteet on toteutettu ja niiden vaikutusta seurataan. Vakavien poikkeamien selvitysten ja tutkinnan perusteella tarkennetaan toimintaohjeita ja annetaan suosituksia myös muille Attendo-kodeille, jotta tapahtumasta voidaan oppia laajemmin myös muissa kodeissa. Laatutiimi seuraa suositusten toimeenpanoa sisäisten auditointien yhteydessä
- Laatutiimi ja aluejohto käyvät läpi vakavat poikkeamat säännöllisissä kokouksissa
- Attendon johtoryhmä käsittelee poikkeamailmoitusten yhteenvedot vuosittain johdon katselmuksessa

Korjaavien toimenpiteiden seuranta ja kirjaaminen

Korjaavat toimenpiteet aikatauluineen kirjaamme poikkeamien käsittelyn yhteydessä kuukausipalaverimuistoon. Samalla sovimme ja kirjaamme toimenpiteiden vaikutusten seurannan ja arvioinnin suunnitelman, jossa asetetaan arviointiajankohta. Tarvittaessa muutamme tai tarkennamme toimintakäytäntöjämme ja päivitämme kodin omavalvontasuunnitelman, mikäli korjaavat toimenpiteet ovat merkittäviä ja vaikuttavat oleellisesti kotimme toimintaan.

Sovituista muutoksista työskentelyssä ja muista korjaavista toimenpiteistä tiedottaminen henkilökunnalle ja muille yhteistyötahoille

Attendo Tervaniityssä henkilökuntaa tiedotetaan sähköisen Hilkka-asiakastietojärjestelmän kautta sekä tarvittaessa kodin intra sivuston kautta.
Tarvittaessa tiedotamme työntekijöitämme myös henkilökohtaisesti. Henkilöstöpalavereissa sovimme yhdessä muutoksien tekemisestä työskentelyssämme. Henkilöstöpalavereista laaditaan muistio, joka jaetaan Intra järjestelmän kautta työntekijöillemme. Jokainen työntekijä on velvollinen lukukuittaamaan muistion lukemisen.
Asukkaitamme tiedotamme heti poikkeaman tapahduttua ja toimenpiteistä informoimme heti kun asia on käsitelty henkilöstömme kanssa ja olemme sopineet yhteiset toimenpiteet.
Läheisille soitamme ja tiedotamme heti kun poikkeama on tapahtunut. Toimenpiteistä informoimme kun asia on käsitelty henkilöstön kanssa ja olemme sopineet yhteiset toimenpiteet.
Yhteistyötahoille tiedotamme puhelimitse, salatulla sähköpostilla tai kirjeitse tilanteen edellyttämällä tavalla.

Valmius- ja jatkuvuudenhallinta

Attendon valmiussuunnitelma on kokonaisuus, joka kattaa varautumisen ja jatkuvuuden hallinnan häiriötilanteissa ja poikkeusoloissa. Suunnitelma sisältää ohjeet ja toimintamallit, joilla varmistetaan asukkaiden turvallisuus ja palveluiden jatkuvuus kaikissa olosuhteissa. Valmiussuunnitelma löytyy Attendon intranetistä ja se tarkistetaan ja päivitetään vuosittain valmiusryhmän toimesta. Kotimme esihenkilö vastaa valmius- ja jatkuvuudenhallinnasta sekä kotikohtaisen suunnitelman päivityksestä ja henkilöstön perehdytyksestä. Koulutukset ja harjoitukset toteutetaan suunnitelman mukaisesti ja niiden toteutumista seurataan säännöllisesti.

Valmiussuunnitelman lisäksi jokaisesta kriittisestä toiminnosta ja ulkoisesta häiriötekijästä on laadittu oma, käytännönläheinen kotikohtainen toimintakortti, joissa on tarkemmat toimintaohjeet häiriötilanteisiin, kuten tulipaloon, jakeluhäiriöihin, epidemioihin ja tietojärjestelmien kaatumiseen. Toimintakortit sisältävät ohjeet tilanteeseen varautumiseksi, sen aikana toimimiseksi sekä jälkihoidoksi. Kotimme esihenkilö vastaa siitä, että toimintakortit ovat ajan tasalla ja henkilöstö on perehtynyt niiden sisältöön.

5 ASIAKKAAN ASEMA JA OIKEUDET

Palvelun toteuttamissuunnitelma

Hoidon ja palvelun tarvetta arvioidaan yhdessä asukkaan kanssa. Jos asukas ei ole kykeneväinen osallistumaan ja vaikuttamaan hoidon ja palvelun suunnitteluun, asukkaan tahtoa selvitetään yhdessä hänen laillisen edustajansa tai läheisen kanssa. Hoidon ja palvelun arvioinnin lähtökohtana on asukkaan olemassa olevat voimavarat ja niiden ylläpitäminen ja vahvistaminen. Palveluntarpeen suunnittelu kattaa asukkaan fyysisen-, psyykkisen-, sosiaalisen- ja kognitiivisen hyvinvoinnin.

Jokaiselle kotimme asukkaalle laaditaan yksilöllinen **palvelun toteuttamissuunnitelma** yhteistyössä asukkaan, läheisten sekä tarvittaessa muiden yhteistyötahojen ja asukkaan verkostojen kanssa viimeistään 1 kk sisällä kotiimme saapumisesta. Suunnitelma perustuu asukkaan monipuoliseen ja moniammatilliseen palvelutarpeen arviointiin. RAI-arviointi tehdään asukkaalle viimeistään kuukauden kuluttua hoitosuhteen alkaessa (huomioiden tilaajan vaateet) ja se päivitetään vähintään 6 kk:n välein tai aina jos asukkaan palveluntarpeessa tai voinnissa tapahtuu oleellisia muutoksia. Asukkaan yksilöllinen suunnitelma pohjautuu asukaskohtaisiin RAI-arvioinnin tuloksiin. RAI-arvioinnin tuloksia hyödynnetään tunnistaessa asukkaan yksilölliset palvelun tarpeet, huomioiden asukkaan fyysiset, psyykkiset ja sosiaaliset voimavarat sekä mahdolliset hoidon/palvelun riskitekijät. Suunnitelmaan kirjataan myös ne toimenpiteet, joilla tuetaan ja edistetään asukkaan itsenäistä suoriutumista ja itsemääräämisoikeuden toteutumista. Asukas osallistuu mahdollisuuksien mukaan itse RAI-arvioinnin tekemiseen ja vastuuhoitaja neuvottelee asukkaan kanssa hänen omasta näkemyksestään liittyen RAI-arviointiin ja suunnitelman sisältöön.

Attendo Tervaniityssä seuraamme RAI-tuloksien ja -mittareiden avulla asukkaidemme aktiivisuutta, elämänlaatua sekä hoidon- ja hoivan laatua. Tuloksia käsitellemme henkilöstömme kanssa kvartaaleittain huomioiden kehittämiskohteet ja toimenpiteet

RAI- tuloksien kirjauksesta RAI-arviontiin osallistumista seurataan laatu- ja vaikuttavuusmittaristolla kvartaaleittain. Kotimme Asukkaista XX% asukkaista on osallistuneet RAI-arviointiin.

Attendo Tervaniityssä asukkaillemme tehdään RAI LTCF-arviointi kaksi kertaa vuodessa ja lisäksi aina kun asukkaamme toimintakyvyssä tapahtuu oleellisia muutoksia. MNA eli ravitsemustilaa arvoiva testi tehdään aina RAI-arvioinnin yhteydessä. Asukkaidemme paino ja verenpaine mitataan vähintään kerran kuukaudessa. MMSE eli muistitesti tehdään lääkärin ohjeen mukaisesti.
Tarvittaessa hyödynnämme moniammatillista osaamista mm. FRAT eli kaatumisvaaraa arvioivan mittarin ja BRADEN eli painehaavojen riskiä arvioivan mittarin käytössä.

Suunnitelman ja RAI-arvioinnin laatimisesta ja päivittämisestä vastaa asukkaan omahoitaja tai muu nimetty hoitaja. Suunnitelmien ajantasaisuutta valvoo kotimme esihenkilö. Suunnitelma päivitetään 6 kk:n välein (tai tilaaja-asiakkaan vaatimalla aikataululla) sekä aina tarvittaessa asukkaan voinnin muutoksissa. Suunnitelma kirjataan asiakastietojärjestelmään ja sen toteumista sekä asukkaan toimintakykyä ja vointia arvioidaan sekä kirjataan asiakastietojärjestelmään päivittäin.

Asiakkaan ja/tai hänen läheistensä osallistuminen palvelun toteuttamissuunnitelman laatimiseen ja päivittämiseen

Attendo Tervaniityssä asukas on mukana toimintakykynsä mukaan hoito- ja palvelusuunnitelmaa laatimisessa ja päivittämisessä. Kun uusi asukas muuttaa Attendo Tervaniittyyn pidetään hoitoneuvottelu, jossa suunnitellaan yhdessä asukkaan sekä hänen läheistensä kanssa hoito- ja palvelusuunnitelma. Asukas on aina mukana palvelun toteuttamissuunnitelmaa laadittaessa ja päivittäessä. Asukkaiden omat hoidon ja palvelun tavoitteet huomioidaan hoidon suunnittelussa aina kun se on mahdollista. Asukkaan läheiset otetaan mukaan suunnitelman laatimiseen ja päivittämiseen, mikäli asukas näin haluaa. Läheisiä pidetään myös tarkasti ajan tasalla asukkaan voinnin tilasta sekä sen muutoksista.

Henkilöstön perehdyttäminen palvelun toteutussuunnitelman sisältöön ja sen mukainen toiminta

Jokaisen kotimme työntekijän velvollisuus on perehtyä kaikkien asukkaiden palvelun toteuttamissuunnitelmiin, koska ne ovat meidän tärkein työkalumme asukkaan kokonaisvaltaisen hoidon toteuttamisessa.

Jokaisen kotimme työntekijän velvollisuus on perehtyä kaikkien asukkaiden palvelun toteuttamissuunnitelmiin, koska ne ovat meidän tärkein työkalumme asukkaan kokonaisvaltaisen hoidon toteuttamisessa.

Asiakkaan kohtelu

Sosiaalihuollon asiakkaalla on oikeus laadultaan hyvään sosiaalihuoltoon ja hyvään kohteluun ilman syrjintää. Asiakasta on kohdeltava kunnioittaen hänen ihmisarvoaan, vakaumustaan ja yksityisyyttään.

Itsemääräämisoikeuden vahvistaminen ja varmistaminen

Tuemme, vahvistamme ja ylläpidämme asukkaidemme itsemääräämisoikeutta monin arkisin keinoin ja toimintatavoin

- Palvelujen suunnittelu ja toteuttaminen

Asukkaillamme on mahdollisuuden osallistua ja vaikuttaa palvelujensa suunnitteluun ja toteuttamiseen. Asukas voi osallistua omaan RAI-toimintakykyarviointiin ja hoito- ja palvelusuunnitelman laatimiseen. Asukkaan läheiset otetaan myös mukaan, jos asukas antaa tähän suostumuksensa.

- Omien mieltymysten huomioiminen sekä oman elämänrytmin ja rituaalien ylläpito:

Esimerkkiteksti: kirjaamme asukkaan mieltymykset ja huomioimme ja toteutamme niitä mahdollisuuksien mukaan kaikissa arjen toiminnoissa. Asukkaan mieltymykset ja hänelle tärkeät rituaalit (esim. tutut sauna-ajat, lempivaatteet, tapa, jolla hiukset laitetaan, mielikorut, tuoksut yms.) nousevat elämäntarinan kautta hoitajien tietoisuuteen ja edelleen osaksi asukkaan suunnitelmaa ja arkea

- Muistihäiriöt:

Huomioimme asukkaamme mieltymykset ja toteutamme niitä mahdollisuuksien mukaan kaikissa arjen toiminnoissa.

- Liikkuminen:

Selvitämme moniammatillisessa yhteistyöllä millaisia apuvälineitä asiakas tulee tarvitsemaan, että miten asukas toivoo häntä autettavan sekä pohdimme
ympäristön turvallisuutta asukkaan näkökulmasta.

- Puhtaus ja pukeutuminen:

Kirjaamme hoito- ja palvelusuunnitelmaan asukkaan voimavarat sekä toiveet. Laadimme yhdessä asukkaan kanssa suunnitelman, että kuinka häntä voitaisiin tukea päivittäin niin, että hänen toiveensa tulisi huomioiduksi.

- Syöminen ja juominen:

kirjaamme asukkaan voimavarat sekä toiveet ja mahdolliset rajoitteet, ruokailutilanteessa huomioidaan asukkaan elämäntilanne, vireys, perinteet ja asenne.

- Sosiaalisuus:

kirjaamme asukkaan voimavarat, toiveet ja tarpeet. Esim. miten asukas toivoo omaisiin pidettävän yhteyttä, haluaako asukas viettää aikaa muiden seurassa vai viihtyykö enemmän omissa oloissaan

- Mielihyvän/ -pahan kokeminen:

kirjaamme, mitkä asiat tuovat asukkaalle mielihyvää/-pahaa, hengellisyys, mahdolliset huolta/pelkoa aiheuttavat asiat

- Ulkoilu ja aktiviteetit:

kirjaamme asukkaan voimavarat, toiveet ja tarpeet ulkoilun ja sosiokulttuurisen toiminnan suhteen

- Nukkuminen:

kirjaamme asukkaan voimavarat, toiveet ja tarpeet. Esim. kuvaamme asukkaan oma vuorokausi-rytmi, toivooko herätystä aamulla tai haluaako valvoa iltaisin pitkään. Huomioidaan turvallisuus ja toiveet, esim. sängynlaitojen käytössä.

- Lääkehoito:

huomioimme, että asukas saa riittävästi tietoa lääkkeistään, ja että päätökset lääkehoidosta tehdään yhteisymmärryksessä hänen kanssaan. Kerromme asukkaalle lääkkeiden käytöstä, käytön syistä ja mahdollisiin haittavaikutuksiin liittyvistä asioista.

- Asiointi ja palvelut:

kirjaamme asukkaan voimavarat, toiveet ja tarpeet. Esim. kuka huolehtii raha-asioista, minkälaista apua asukas tarvitsee, toivooko esim. jalkahoitaja, kampaajan palveluita itselleen

- Kuolema:

kirjaamme asukkaan toiveet ja tarpeet. Esim. mitä asukas ajattelee elämänloppuvaiheesta, mitkä asiat askarruttavat tai aiheuttavat pelkoa ja kaipaako asukas hengellistä tukea, haluaako asukas lähelleen jonkun läheisen ihmisen
tai hoitajan.

- Itsemääräämisoikeuden rajoittamisen periaatteet ja käytännöt:

Rajoitteita käytetään ainoastaan asukkaan turvallisuuden takaamiseksi ja perustellusti. Rajoitteiden tarve arvioidaan yhteistyössä asukkaan ja läheisen sekä henkilöstön ja lääkärin kanssa. Päätös perustuu aina asukkaan tilan tarkkaan ja yksilölliseen arviointiin monipuolisesti ja luotettavia arviointivälineitä käyttäen. Päätöksen rajoittamistoimenpiteestä ja sen kestosta tekee aina lääkäri ja se kirjataan asukkaan palvelun toteuttamissuunnitelmaan. Lupa on voimassa kolme kuukautta, minkä jälkeen se uusitaan tarvittaessa. Rajoitustoimenpiteen tarpeellisuutta arvioidaan joka kerta ennen rajoitustoimenpiteen käytön aloittamista. Attendon intrassa ja Valossa on tarkempi ohjeistus asukkaan itsemääräämisoikeuden vahvistamisesta ja rajoittamistoimenpiteiden käytöstä.

Sairaanhoitajat toimivat työyhteisön tukena itsemääräämisoikeuden toteuttamisessa. Oman kodin intraan on koottu Attendon ja PSHVA ohjeistukset liittyen itsemääräämisoikeuteen ja rajoitteisiin.

Rajoittaminen on aina keinoista viimeisin toimenpide. Rajoittamistoimenpiteitä ei saa käyttää ennen kuin muut keinot on arvioitu, kirjattu ja todettu riittämättömiksi. Rajoitustoimenpiteitä käytetään ainoastaan tarvittaessa asukkaan turvallisuuden varmistamiseksi. Tarvetta rajoittamistoimenpiteen käyttöön arvioidaan jatkuvasti ja se lopetetaan heti, kun sen käyttö ei ole enää välttämätöntä. Niissä tilanteissa, joissa rajoittamiseen on välttämätöntä turvautua, rajoitustoimenpiteet toteutetaan mahdollisimman turvallisesti ja asukkaan yksityisyyttä ja ihmisarvoa kunnioittaen sekä perustuslaki, ihmisoikeudet ja Attendon eettiset periaatteet huomioiden.

Kodillamme käytössä olevia rajoittamistoimenpiteitä ovat:

Laitalupa, hygieniahaalari, haaravyö

Asiakkaan asiallinen kohtelu

Asukkaan asiallista kohtelua varmistamme työntekijöiden perehdytyksellä sekä koulutuksella. Työyhteisössämme tuetaan avoimeen vuorovaikutukseen, jolloin asioista voidaan keskustella jo ennen ongelmien ilmaantumista. Kannamme sadan prosentin vastuun asioista, joista tulemme tietoiseksi. Jokaisella työntekijällä on velvollisuus sosiaali- ja terveydenhuollon valvonnasta lain (741/2023) 29 §:n ja 30 §:n mukaisesti ilmoittaa viipymättä esihenkilölleen, jos huomaa epäasiallista kohtelua.

Asukkaan kohdatessa epäasiallista kohtelua, kotimme henkilöstö ottaa asian viipymättä keskusteluun tilanteen vaatimalla tavalla asianomaisten henkilöiden ja/tai asukkaan läheisen/edustajan kanssa. Selvitämme tilanteen asianosaisten kanssa mahdollisimman pian tapahtuman jälkeen.

Jos epäasiallinen kohtelu/käytös on tapahtunut henkilökunnan taholta, siihen suhtaudutaan erityisellä vakavuudella ja esihenkilön käytettävissä ovat normaalit työnjohdolliset toimenpiteet (suullinen huomautus, kirjallinen varoitus ja työsuhteen päättäminen).

Mikäli kodin asukas kaltoinkohtelee toista asukasta, ryhdymme heti toimenpiteisiin, jotka lopettavat kaltoinkohtelun. Asukkaiden turvallisuuden varmistaminen on ensisijaista. Kaltoinkohteluun puuttuminen edellyttää asukkaan tilanteen kokonaisvaltaista selvittämistä. Tilanteen ratkaisemisen tulee perustua ensisijaisesti uhkaa ja vaaraa aiheuttavan asukkaan käyttäytymisen syiden tunnistamiseen.

Mikäli asukas on tyytymätön saamaansa kohteluun, hänellä on asiakaslain 23 §:n mukaan oikeus tehdä muistutus kotimme vastuuhenkilölle tai johtavalle viranhaltijalle. Muistutuksen voi tehdä tarvittaessa myös asiakkaan laillinen edustaja tai läheinen.

Asukkaiden ja läheisten ilmoituksiin ja palautteisiin vastataan ja/tai tiedotetaan aina poikkeamaprosessin mukaisesti. Asukkaan ja/tai läheisen kanssa käydään läpi tilanteen selvitys sekä korjaavat toimenpiteet asian /tilanteen korjaamiseksi.

Asukkaan osallisuus

Asukkaiden ja läheisten osallistuminen kodin laadun ja omavalvonnan kehittämiseen

Jatkuva asiakaspalaute ja säännöllisesti tehtävät tyytyväisyysmittaukset ovat osa jatkuvaa toiminnan kehittämistämme. Asukkaillamme ja heidän läheisillään on aina mahdollisuus antaa vapaamuotoisesti palautetta suoraan suullisesti asianomaiselle tai yleisesti asukaspalavereissa tai läheistenilloissa, kirjallisesti kodin palautelaatikkoon, puhelimitse/sähköpostitse, www-sivujen palautekanavan kautta. Palautteen antamiselle on aina mahdollisuus myös palvelun toteuttamissuunnitelmakokouksissa ja kuukausittain toteutettavissa läheisten yhteydenotoissa. Saatu palaute kirjataan AddSystems-järjestelmään, käsitellään kodin kuukausipalaverissa ja dokumentoidaan palaverimuistioon. Asukkaille ja heidän läheisilleen toteutetaan kaksi kertaa vuodessa tyytyväisyyskyselyt, joiden tulokset analysoidaan ja käsitellään henkilöstöpalavereissa, läheisten kanssa läheistenillassa sekä asukkaiden kanssa yhteisessä palaverissa. Ensimmäiset tyytyväisyys kyselyt Tervaniityssä toteutetaan keväällä 2027.

Viimeisimmän asiakastyytyväiskyselyn NPS-tulos ja vastaajamäärä: ei ole toteutettu

Viimeisimmän läheistyytyväiskyselyn NPS-tulos ja vastaajamäärä: ei ole toteutettu

Ei ole vielä toteutettu Attendo Tervaniityssä

Tyytyväisyyskyselyiden tuloksia ja saatuja palautteita hyödynnämme kotimme toiminnan laadun kehittämisessä, kehittämissuunnitelman laadinnassa ja vahvistamme palautteista tulleita toimivia käytänteitä. Kotimme esihenkilö vastaa palautteen käsittelystä ja hyödyntämisestä yhdessä henkilökunnan kanssa.

Asiakkaan oikeusturva

Palvelun laatuun tai asiakkaan saamaan kohteluun tyytymättömällä asiakkaalla on oikeus tehdä muistutus toimintayksikölle tai hyvinvointialueelle sosiaalihuollon asiakkaan asemasta ja oikeuksista annetun lain mukaisesti. Muistutuksen voi tehdä tarvittaessa myös asiakkaan laillinen edustaja, omainen tai läheinen. Muistutukset käsitellään viivytyksettä, ja niiden käsittelyssä sekä vastauksen antamisessa noudatetaan kulloinkin voimassa olevaa lainsäädäntöä sekä hyvinvointialueen ohjeistuksia. Jos asiakas on tyytymätön muistutuksen käsittelyyn tai siihen annettuun vastaukseen, hän voi tehdä asiasta kantelun valvontaviranomaiselle.

Muistutuksen vastaanottaja, virka-asema ja yhteystiedot

Hyvinvointialueella:

Pohjois-Savon hyvinvointialue
Kirjaamo

PL 1711
70211 Kuopio
kirjaamo@pshyvinvointialue.fi

Attendo kodin esihenkilö:

Janita Skonbäck 044 407 2749, janita.skonback@attendo.fi

Sosiaali- ja potilasasiavastaavan yhteystiedot sekä tiedot heidän tarjoamistaan palveluista

Sosiaaliasiavastaava, 0444610999, sosiaaliasiavastaava@pshyvinvointialue.fi, arkisin klo 9–11.30

Sosiaali- ja potilasasiavastaava neuvoo ja ohjaa asiakas- ja potilaslain soveltamiseen liittyvistä asioissa, avustaa mm. muistutusten ja muiden oikeusturvakeinojen käytössä, tiedottaa asukkaiden ja potilaiden oikeuksista sekä toimii asukkaiden ja potilaiden oikeuksien edistämiseksi ja toteuttamiseksi.

Kuluttajaneuvonnan yhteystiedot sekä tiedot sitä kautta saatavista palveluista

Valtakunnallinen kuluttajaneuvonta 029 505 3000 www.kuluttajaneuvonta.fi Kuluttajaneuvonta on valtakunnallinen palvelu, jota ohjaa Kuluttajavirasto.

Kuluttajaneuvojan tehtävät:

- Avustaa ja sovittelee kuluttajan ja yrityksen välisissä riitatilanteissa
- Antaa tietoa kuluttajalle ja yritykselle kuluttajan oikeuksista ja velvollisuuksista

Muistutukset, kantelut ja muut valvontapäätökset huomioidaan toiminnan kehittämisessä käymällä ne läpi kotimme palavereissa ja laatimalla tarvittavat korjaavat toimenpiteet sekä seuraamalla niiden toteutumista. Lisäksi muistutuksista, kanteluista ja muista valvontapäätöksistä kodin esihenkilö informoi tarvittaessa aluepäällikköä ja/tai aluejohtajaa. Toimintayksikkö osallistuu muistutusten selvittämiseen ja toimittaa tarvittavat tiedot hyvinvointialueen ohjeiden mukaisesti. Muistutuksen käsittelyssä ja vastauksen antamisessa noudatetaan kulloinkin voimassa olevaa lainsäädäntöä sekä hyvinvointialueen ohjeistuksia. Kaikista muistutuksista ja kanteluista kirjataan Add-järjestelmään poikkeamaraportti.

Omatyöntekijä

Onko asukkaille nimetty omatyöntekijä?

◉ **Kyllä**

○ **Ei**

Sosiaalihuoltolain 42 §:n mukaan sosiaalihuollon asiakkaalle on nimettävä asiakkuuden ajaksi omatyöntekijä. Työntekijää ei tarvitse nimetä, jos asiakkaalle on jo nimetty muu palveluista vastaava työntekijä tai nimeäminen on muusta syystä ilmeisen tarpeetonta. Omatyöntekijänä toimivan henkilön tehtävänä on asiakkaan tarpeiden ja edun mukaisesti edistää sitä, että asiakkaalle palvelujen järjestäminen tapahtuu palvelutarpeen arvioinnin mukaisesti.

6. PALVELUN SISÄLLÖN OMAVALVONTA

Hyvinvointia ja toimintakykyä tukeva omannäköinen elämä

Jokaiselle asukkaalle laaditaan yhteistyössä yksilöllinen ja kokonaisvaltainen, päivittäistä kuntoutusta ohjaava kirjallinen palvelun toteuttamissuunnitelma, jossa huomioidaan hänen voimavaransa ja tarpeensa, mieltymyksensä sekä hänelle tärkeät asiat. Suunnitelma ohjaa fyysisen, psyykkisen, kognitiivisen ja sosiaalisen toimintakyvyn ja hyvinvoinnin edistämiseen ja ylläpitämiseen sekä asukkaan omannäköisen, hyvän elämän varmistamiseen.

Asukkaan sopeutumista hoivakodissa asumiseen seurataan alkuvaiheessa erityisen tarkasti. Omahoitaja on tässä erityisessä vastuussa. Asukkaan kanssa keskustellaan ja hänen arjen sujumista, toimintaa, sosiaalisuutta sekä mielialaa seurataan sekä kirjataan asukastietojärjestelmään. Ensimmäisen palvelujentoteuttamisuunnitelman tekee sairaanhoitaja yhdessä asukkaan ja hänen läheistensä kanssa. Palvelujentoteuttamissuunnitelman toteumista arvioidaan säännöllisesti vähintään kolmen kuukauden välein, mutta
tarvittaessa myös useammin. Hoito- ja palvelusuunnitelmaa muokataan aina asukkaan tarpeiden mukaiseksi.

Liikunta-, kulttuuri- harrastus- ulkoilu yms mahdollisuuksia toteutetaan seuraavasti:

Asukkaalle mahdollistetaan sekä häntä kannustetaan osallistumaan kodillamme toteutettavaan virkistys- ja kuntoutustoimintaan muiden asukkaiden kanssa. Viikko-ohjelma on nähtävillä ryhmäkotien tauluilla. Asukkaille järjestetään mielekästä, kuntouttavaa, toimintakykyä ylläpitävää sekä mieltä virkistävää toimintaa. Jokaiselle asukkaalle tarjotaan mahdollisuus viikoittaiseen ulkoiluun hoitajan avustuksella. Asukkaalle tarjotaan joka viikko myös omahoitajahetki. Jokaisessa tiimi huolehtii omien asukkaidensa virikkeistä ja ulkoiluista.

Asukkaiden toimintakykyä, hyvinvointia ja kuntouttavaa toimintaa koskevat tavoitteet kirjataan asukkaan palvelun toteuttamissuunnitelmaan. Suunnitelman toteumista sekä asukkaiden toimintakykyä ja vointia seurataan ja arvioidaan sekä kirjataan päivittäin. Omahoitajat arvioivat tavoitteiden toteutumista palvelun toteuttamissuunnitelman mukaisesti vähintään puolivuosittain käyttäen apunaan päivittäisiä kirjauksia ja RAI-arvioiden tuloksia sekä asukkaiden, läheisten ja muiden osallistujien arviointia sekä eri yhteistyöverkostojen palautteita.

Yksi tärkeä asukkaan hyvän ja omannäköisen elämän toteutumisen seurantakeino ovat viikoittain toteutettavat yksilölliset asukashetket, jotka suunnitellaan asukaslähtöisesti yhdessä asukkaan kanssa asukkaan omat toiveet ja mieltymykset huomioiden.

Laadullisten tavoitteiden toteutumista seurataan aktiviteetti-, ulkoilu-, asukashetki- ja läheishuomiokirjausten pohjalta säännöllisesti, vähintään kuukausitasolla. Kodin asukkaiden hoidon laatua ja tavoitteiden toteutumista seurataan kvartaaleittain aktiviteetin, hoidon ja hoivan laadun sekä elämänlaadusta kertovilla RAI- mittareilla.

Ravitsemus

Attendo Tervaniityssä on satelliittikeittiö. Ruoka tulee Attendon Kuopion keskuskeittiöstä. Jossa valmistetaan ikäihmisten ravitsemussuositusten mukaista maukasta kotiruokaa. Asukkaillemme tarjotaan aamupala, lounas, päiväkahvi, päivällinen ja iltapala. Yöhoitaja tarjoaa asukkaillemme tarvittaessa yöpalaa sekä asukkailla on mahdollisuus varhaisaamiaiseen. Myös välipaloja tarjotaan asukkaidemme tarpeiden ja toiveiden mukaisesti.

Asukkaiden ruokailu on järjestetty siten, että iltapalan ja aamupalan välinen aika ei ylitä 10 h (Ravitsemushoitosuositus 2023 linjannut, että yli 70-vuotiaille ei yöpaasto saa nousta yli 10 tunnin). Ruokailuaikamme ovat liukuvia sekä asukkaiden yksilöllisten toiveiden ja tarpeiden mukaisia. Ruokailuaikojen välillä asukkaillamme on mahdollisuus saada välipalaa. Huolehdimme ruoan laadusta,

mausta, esteettisyydestä, ja ruokailuhetken viihtyisyydestä. Ruokailutilanteissa seuraamme, kuinka ruoka maistuu asukkaillemme ja avustamme heitä tarvittaessa. Muutokset ruokahalussa, jatkuva huono ruokahalu tms. kirjataan asukkaan päivittäisiin asiakastietoihin.

Kodin ruokahuollon omavalvontasuunnitelma on päivitetty:

1.12.2026 mennessä

Asukkaan ravitsemus suunnitellaan osana hänen palvelun toteuttamissuunnitelmaa: selvitetään mm. erityisruokavaliot, terveydelliset rajoitteet ja mieltymykset. Kodin ruokalistat suunnitellaan kansallisten ravitsemussuositusten mukaisesti sekä huomioiden asukkaiden yksilölliset ja lääketieteelliset tarpeet sekä uskonnolliset ja eettiset makutottumukset.

Asukkaan riittävää ravinnon ja nesteen saantia sekä ravitsemuksen tasoa seuraamme säännöllisesti päivittäin ja kirjaamme tiedot asukkaan päivittäiskirjauksiin. Ravitsemuksen tilaa seuraamme säännöllisillä painon seurannoilla kuukausittain tai tarpeen mukaan useammin sekä MNA-arvioinnilla, joka tehdään asukkaille aina RAI-arvioinnin yhteydessä.

Asukkaan ravitsemus suunnitellaan osana palvelujentoteuttamissuunnitelmaa. Selvitämme asukkaan terveydelliset
rajoitteet, erityisruokavaliot, ravitsemustilan ja asukkaan mieltymykset sekä toiveet.

Mikäli asukkaalla on heikentynyt ruokahalu tai nesteiden nauttiminen, seurataan nautitun ruoan ja nesteiden määrää päivittäiskirjaamisissa ja tarvittaessa nestelistojen avulla. Jos asukkaalla on nielemisvaikeuksia, tarjotaan tarvittaessa sosemaista tai nestemäistä ravintoa, sakeutettuja nesteitä sekä sopivia apuvälineitä helpottamaan ravinnon saantia. Mahdollisiin isoihin painon muutoksiin reagoidaan. Esimerkiksi painon laskuun puututaan lisäämällä energiapitoisempia aterioita, mikäli suurempien ruoka-annosten nauttiminen haastaa. Myös proteiinipitoisia ruokia suositaan. Muistisairauteen liittyvää painon laskua seurataan ja tarvittaessa konsultoidaan lääkäriä tai ravitsemusterapeuttia. Tulokset ja niistä tehdyt toimenpiteet kirjataan asiakastietojärjestelmään.

Hygieniakäytännöt

Puhtauspalvelukäsikirja ohjaa Attendo Tervaniityn hygieniatason varmistamista ja kattaa ylläpitosiivoukseen sekä pyykkihuoltoon liittyvät ohjeistukset, aineet ja välineet. Henkilöstö on perehdytetty hygieniakäytäntöihin ja toteutamme työskentelyssämme aseptista työskentelytapaa. Perehdytysohjelma VALO:ssa on erilliset ohjeet käsihygienian toteuttamiseen ja seurantaan. Hyvän käsihygienian noudattaminen on tärkein tapa välttää infektioita. Kuopion yliopistollisen sairaalana infektiohoitajaa konsultoidaan tarvittaessa.

Hygieniaohjeiden sekä infektiotorjunnan toteutumista seurataan säännöllisillä tarkastuksilla: suoritamme säännöllisiä tarkastuksia hygieniakäytäntöjen noudattamisen varmistamiseksi. Kaikki infektiotapaukset kirjataan ja raportoidaan asianmukaisesti. Infektioiden esiintyvyyttä seurataan ja analysoidaan säännöllisesti, jotta voimme tunnistaa mahdolliset ongelmakohdat ja parantaa käytäntöjä. Kodin henkilökuntaa koulutetaan jatkuvasti hygienia- ja infektiotorjuntakäytännöistä.

Kotimme puhtauspalvelukäsikirja on päivitetty: 11
/2026

Asukkaan henkilökohtaisesta hygieniasta huolehtiminen kuuluu päivittäisen hoitotyön toteuttamiseen. Asukkaita ohjataan ja tuetaan/avustetaan henkilökohtaisen hygienian hoidossa asukkaan toimintakyvyn ja yksilöllisten tarpeiden mukaan, jotka kuvattuna asukkaan palvelun toteuttamissuunnitelmassa. Hygienian hoidon toteutusta sekä riittävyyttä ja ihon kuntoa seuraamme ja kirjaamme asiakastietojärjestelmään. Hygieniasta huolehditaan intimiteettisuojaa kunnioittaen.

Attendo Tervaniittyyn nimetään vuoden loppuun mennessä hygieniasta vastaava, joka huolehtii ja seuraa asukkaiden päivittäisen
henkilökohtaisen hygienian toteutumista ja ohjaa kodin henkilökuntaa hygieniakäytännöissä.
Hygieniavastaava ohjaa uudet työntekijät tutustumaan perehdytysohjelman VALO:n hygieniaohjeistuksiin sekä perehdyttää Attendo Tervaniityn hygieniakäytänteisiin

Kotimme asuinhuoneiden siivous on järjestetty seuraavasti:

Attendo Tervaniityssä on oma siistijä, joka siivoaa jokaisen asukashuoneen kerran viikossa. Eritetahrat poistetaan aina välittömästi erillisen ohjeen mukaisesti. Mikäli asukkaalla on infektio, joka leviää pisaratartuntana, niin hänen huone siivotaan päivittäin.
Asukashuoneiden siivous merkitään jokaisessa huoneessa olevaan seurantalistaan

Kotimme yleisten tilojen siivous on järjestetty seuraavasti:

Attendo Tervaniityn oma siistijä huolehtii yleisten tilojen siivouksesta ja puhtaudesta päivittäin.
Eritetahrojen poistaminen kuuluu koko henkilöstölle.

Kotimme pyykkihuolto on järjestetty seuraavasti:

Asukkaiden henkilökohtaiset vaatteet pestään Attendo Tervaniityn pyykkihuollon tiloissa. Asukkailla on huoneissaan omat pyykkipussit, joissa pesun tarpeessa olevat vaatteet toimitetaan pyykkihuollon tiloihin. Hoitoapulaiset huolehtivat vaatteiden pesemisestä, kuivatuksesta sekä viikkaamisesta. Hoitoapulaiset toimittavat asukkaiden puhtaat vaatteet takaisin asukkaiden huoneisiin ja kaappeihin.
Asukkailla on käytössä Attendo Tervaniityn lakanat, pussilakanat ja tyynyliinat. jotka pestään Mikkelin Pesulassa. Mikkelin Pesula hakee ja tuo liinavaatteita maanantaisin ja torstaisin.

Esimerkkiteksti: Miten em. tehtäviä tekevä henkilökunta on koulutettu/perehdytetty kodin puhtaanapidon ja pyykkihuollon toteuttamiseen ohjeiden ja standardien mukaisesti? Kotimme siivouksesta huolehtivat joko Attendon oma avustava henkilökunta tai vaihtoehtoisesti ulkopuolinen palvelutuottaja. Siivous on suunnitelmallista ja perustuu yhteisiin toimintamalleihimme. Pääsääntöisesti huolehdimme asukkaidemme tavanomaisen vaatepyykin ja liinavaatepyykin pesun. Puhtauspalvelukäsikirja on tulostettuna kotimme siivouskeskuksessa. VALOssa on tarjolla erilaisia koulutustallenteita ja videoita puhtaudenpidosta sekä pyykkihuollosta, jotka toimivat tukena työntekijän perehdytykseen ja osaamisen varmistamiseen. Lisäksi puhtauspalveluiden sekä pyykkihuollon käytännöntehtävien perehdytyksen tukena ovat vertaisperehdyttäjät alueittain. Vertaisperehdyttäjät ovat Attendon ateria- ja puhtauspalveluissa työskenteleviä työntekijöitä, jotka oman työnsä ohella perehdyttävät ja ovat tukena uusille työntekijöille työsuhteen alussa.

Infektioiden torjunta

Hygieniayhdyshenkilön nimi ja yhteystiedot

valitaan vuoden loppuun mennessä.

Tartuntoja ehkäistään samalla tavoin kuin muitakin hengitystieinfektioiden aiheuttajia eli noudattamalla huolellista käsi- ja yskimishygieniaa sekä huolehtimalla kotimme säännöllisestä ja asianmukaisesta siivouksesta ja siivoustyön laadunvalvonnasta.

Avainasemassa ovat:

- työntekijän henkilökohtainen hygienia
- siistit ja asianmukaiset työvaatteet
- tavanomaiset varotoimet
- tavanomaisten varotoimien noudattaminen kaikkien asukkaiden hoidossa
- asukkaiden siirtojen välttäminen
- tiedonkulun varmistaminen
- käsihygienia: käsien pesu ja desinfektio
- suojainten oikea käyttö
- suojakäsineiden käyttö
- aseptiset työtavat
- veritartunnan ehkäisy, pisto- ja viiltotapaturmien ehkäisy
- yskimishygienia
- kosketusvarotoimet: tehostetaan tavanomaisia varotoimia
- pisaravarotoimet
- wc-hygienia

Kotimme sisääntuloeteiseen on sijoitettu käsihuuhdeannostelija, josta vierailijat saavat annosteltua desinfiointiainetta käsiinsä ennen asukas- ja työskentelytiloihin siirtymistä. Ryhmäkotien ulkopuolella on ovien läheisyyteen sijoitettu seinään kiinnitettyyn annostelijaan käsihuuhde, jotka ovat myös vierailijoiden saatavilla

Attendolla on laadittuna varautumissuunnitelma ja toimintaohje epidemiatilanteiden varalle. Varautumissuunnitelmaa tarkistetaan säännöllisesti ja aina valtakunnallisen epidemiatilanteen mukaisesti ja sitä sovelletaan alueellisten epidemiatilanteiden mukaisesti. Tarvittaessa konsultoimme epidemiatilanteessa hyvinvointialueen hygieniahoitajaa.

Terveyden- ja sairaanhoito

Hammashoito:

Suun terveydenhuollon palvelut hoidetaan terveyskeskuksen hammashoitolassa tai yksityisellä hammaslääkärillä. Suuhygienistin palveluita on mahdollista tilata myös hoivakotiin esimerkiksi HYMY Oy:n kautta. Asukkaan päivittäinen suunhoidossa avustaminen kuuluu hoivahenkilökunnan tehtäviin.

Kiireetön sairaanhoito:

Asukkaan kiireettömän sairaanhoidon palveluista vastaa kotimme vastuulääkäri. Lääkärin puhelinkierto on kerran viikossa ja lähikierto 1-2 kertaa kuukaudessa. Lääkäri päättää asiakkaan hoitotoimenpiteistä ja kodin henkilökunta toteuttaa ja noudattaa saamiaan ohjeita sairauden hoidossa. Kotisairaalan kautta voimme toteuttaa lääkärin määräämiä iv-hoitoja ja punasolutankkauksia

Kiireellinen sairaanhoito:

Päivystyksellinen sairaanhoito toteutetaan Pohjois-Savon hyvinvointialueen "Akuutin tilanteen toimintamallin" mukaisesti. Toimintaohje akuutteja tilanteita varten löytyy ylä- ja alakerran kanslioissa.

Äkillinen kuolemantapaus:

Epäselvissä ja yllättävissä kuolemantapauksissa esihenkilöä tiedotetaan välittömästi.
Hoitavalle lääkärille ilmoitetaan myös kuolemasta esitilassa. Jos kuolema tapahtuu virka-ajan ulkopuolella, niin soitetaan ikääntyneiden päivystävälle lääkärille ja ilmoitetaan kuolemasta. Ikääntyneiden päivystävä lääkäri on tavoitettavissa klo 21 saakka. Tämän jälkeen kuolemasta ilmoitetaan Kuopion ylisopistollisen sairaalan akuuttipäivystyksen lääkärille.
Mikäli oma hoitava lääkäri ei pääse toteamaan kuolemaa hoivakodille, niin vainaja siirretään hautaustoimiston toimesta Kuopion yliopistolliseen sairaalaan päivystykseen, jossa päivystävä lääkäri toteaa kuoleman. Vainajaa tulee säilyttää hoivakodilla kaksi tuntia ennen kuin siirto Kuopion yliopistolliseen sairaalaan voidaan tehdä.

Asukkaiden suunhoitoa, kiireetöntä sairaanhoitoa ja kiireellistä sairaanhoitoa sekä äkillistä kuolemantapausta koskevat toimintaohjeet kuuluvat osaksi uuden työntekijän perehdytystä. Toimintamalleja kerrataan ja päivitetään henkilöstön yhteisissä palavereissa.

Pitkäaikaissairaiden asukkaiden terveyden edistäminen ja seuranta?

Asukkaiden terveyttä edistetään yksilöllisesti, tukemalla omatoimisuutta, pitämällä hyvä huoli perushoidosta, kuten ravitsemuksesta, nesteytyksestä, hygieniasta, liikunnasta ja perustarpeista.

Asukkaillemme tehdään kerran vuodessa määräaikaistarkastus, johon kuuluu vuosittaiset laboratoriokontrollit, lääkärin tekemä tarkastus ja arvio sekä lääkehoidon kokonaisarvio. Asukkaan palvelujentoteuttamissuunnitelmassa on yhtenä asukkaan tarpeena avun tarve lääkehoidossa. Palvelujentoteuttamissuunnitelmassa kerrotaan miten asukkaan lääkehoitoa toteutetaan ja millaista apua asukas tarvitsee. Lääkehoidon toteutumisesta kirjataan päivittäin ja arvioidaan tarpeen mukaan. Kolmen kuukauden välein tapahtuvassa väliarvioinneissa arvioidaan myös lääkehoidon toteutumista.

Asukkaidemme terveyden- ja sairaanhoidosta vastaa:

Tervaniityn lääkärinä toimii Minna Karjalainen

Lääkehoitosuunnitelma

Attendolla on liiketoimintakohtaiset STM:n Turvallinen lääkehoito -oppaan mukaiset lääkehoitosuunnitelmat, jotka on laadittu yhteistyössä Attendon lääkehoidon ohjausryhmän kanssa. Attendo-kodit laativat työyksikkökohtaisen lääkehoitosuunnitelman liiketoimintakohtaisen lääkehoitosuunnitelman ohjeistusten pohjalta, erilliselle lääkehoitosuunnitelmapohjalle. Kotimme lääkehoitosuunnitelma ohjaa lääkehoidon toteuttamista kodillamme sekä määrittelee lääkehoidon osaamisen varmistamisen ja ylläpitämisen, lääkehoidon perehdyttämisen, vastuut ja velvollisuudet, lupakäytännöt, lääkehuollon toiminnan (mm. lääkkeiden toimittaminen, säilyttäminen ja hävittäminen), lääkkeiden jakamisen ja antamisen, lääkehoidon vaikuttavuuden arvioinnin, asukkaan neuvonnan, lääkehoidon kirjaamisen ja tiedonkulun sekä toiminnan lääkehoidon virhetilanteissa. Kodin lääkehoitosuunnitelmassa hyödynnämme asukkaan RAI-arviointitiedosta saatavia lääkehoitoon liittyviä laatuanalyysejä. Laatuanalyyseistä saatavaa tietoa voidaan hyödyntää sekä asukkaan lääkehoidon seurannassa että kotimme lääkehoitoon liittyvien ongelmien tunnistamisessa.

Lääkehoitosuunnitelma tarkastetaan ja päivitetään vuosittain ja aina tarvittaessa, mikäli toiminnassa tapahtuu muutoksia. Vastuu lääkehoitosuunnitelman päivittämisestä on kotimme johtajalla ja lääkevastuuhenkilöillä. Suunnitelman päivitykseen osallistuvat kaikki lääkehoitoa toteuttavat työntekijät. Lääkäri hyväksyy lääkehoitosuunnitelman allekirjoituksellaan. Henkilökunnan lääkehoitolupaan kuuluu yhtenä osana lääkehoitosuunnitelman tunteminen. Lääkehoitoon osallistuvilla työntekijöillä on aina tarvittava perehdytys ja voimassa oleva lääkelupa.

Kotimme lääkehoitosuunnitelma on nähtävillä oman kodin intrassa sekä lääkehuoneella. Lääkeluvalliset hoitajat lukukuittaavat lääkehoitosuunnitelman sähköisesti intrassa.

Lääkehoitosuunnitelma on päivitetty: 11/2026

Kotimme lääkehoidon kokonaisuudesta vastaa:

Lääkäri Esa Jolkkonen

Rajattu lääkevarasto

Attendo Tervaniittyyn on haettu rajatun lääkevaraston lupaa. Rajatulle lääkevarastolle on tehty oma lääkehoitosuunnitelma, jonka on hyväksynyt lääkäri Esa
Jolkkonen Rajatulla lääkevarastolla on nimetään myös vastuuhenkilö joka on sairaanhoitaja Jyrki Oksman.

Monialainen yhteistyö

Asukkaan hoidossa toteutetaan moniammatillista yhteistyötä yksilöllisten tarpeiden mukaisesti.

Teemme monialaista yhteistyötä asukkaan tarpeiden mukaisesti muiden sosiaali- ja terveydenhuollon palvelunantajien kanssa. Käytössämme Pohjois-Savon hyvinvointialueen (PSHVA) edellyttämä Omni /Pegasos-järjestelmä. SBM-järjestelmän kautta koordinoimme vapautuvia asukaspaikkoja yhdessä PSHVA:n asiakasohjauksen kanssa. Attendo Tervaniityn yhteistyökumppaneina toimivat mm. Attendo terapia, PSHVA:n eri yksiköt, apteekki, jalkahoitaja, Islab, kotisairaala, Kuopion yliopistollinen sairaala, taksipalvelut jne. Teemme yhteistyötä puhelimitse, suojatulla sähköpostilla, tapaamisissa tai erikseen sovituin tavoin

7 ASIAKASTURVALLISUUS

Vastuu palvelujen laadusta

Attendon johtoryhmä vastaa strategisesta ja yhtiön tavoitteiden määrittelystä ja kokonaisvaltaisen omavalvonnan järjestämisestä, hyväksyy omavalvontaohjelman, antaa vuosittaisessa raportissaan johtopäätökset ja selvityksen omavalvontaohjelman toimeenpanosta ja tuloksista sekä määrittelee mittarit palveluiden laadulle

Aluejohto vastaa siitä, että vastuullaan olevien Attendo-kotien palvelut tuotetaan asiakasturvallisesti ja laadukkaasti sekä toiminta on lupaviranomaisen asettamien lupaehtojen ja palvelua ostavan hyvinvointialueen kanssa tehdyn sopimuksen mukaisesti sekä vastaa vastuullaan olevien Attendo-kotien riskienhallinnasta ja omavalvonnasta

Attendo -kodin johtaja vastaa omavalvonnasta laaditun omavalvontaohjelman mukaisesti, hyödyntää avainmittareita johtamisessa, vastaa Attendo-kodin toiminnan laadun varmistamisesta sekä edistää myönteistä ilmapiiriä, jotta työntekijät tuovat toiminnan epäkohtia ilmi.

Riittävä johtamisen osaaminen ja asiantuntijuus takaavat, että palvelujen tuottamisen edellytykset täyttyvät koko sen ajan, kun palveluja toteutetaan. Valvonta onnistuu läsnä olevalla johtamisella ja lainsäädännön tuntemisella ja ymmärtämisellä, mitä velvoitteita johtamisella on palvelujen tuottamiseksi. Attendo-kodin johtajalla on käytettävissään kattava palvelutoimintojen tuki.

Attendo-kodin työntekijä vahvistaa ja tukee jokaista Attendo-kodin asukasta, jotta hän saa elää omannäköistä, täyttä elämää, on lakisääteinen ja eettinen velvollisuus toimia lain ja laatuvaatimusten mukaisesti ja turvallisesti, tuntee ilmoitusvelvollisuuskäytänteet sekä on mukana omavalvontasuunnitelman laatimisessa

Laatukoordinaattori huolehtii yhdessä Attendo-kodin johtajan kanssa, että kaikki työkaverit ovat tietoisia omavalvonnasta ja myös uudet työkaverit tutustuvat omavalvontaan perehdytyksen yhteydessä, seuraa ja kehittää Attendo-kodin omavalvontaa yhteistyössä johtajan ja työkavereiden kanssa, toimii työyhteisön valmentajana omavalvonta-asioihin liittyvissä tehtävissä (omavalvonnan vuosikello) ja keskusteluissa.

Yhteistyö turvallisuudesta vastaavien viranomaisten ja toimijoiden kanssa

Sosiaalihuollon omavalvonta koskee asiakasturvallisuuden osalta sosiaalihuollon lainsäädännöstä tulevia velvoitteita. Palo- ja pelastusturvallisuudesta sekä asumisterveyden turvallisuudesta vastaavat eri viranomaiset kunkin alan oman lainsäädännön perusteella. Asiakasturvallisuuden edistäminen edellyttää kuitenkin yhteistyötä kaikkien turvallisuudesta vastaavien viranomaisten ja toimijoiden kanssa.

Terveydensuojelulain mukainen omavalvonta

Terveydensuojelulain 2 §:n mukaan toiminnanharjoittajan on tunnistettava toimintansa terveyshaittaa aiheuttavat riskit ja seurattava niihin vaikuttavia tekijöitä (omavalvonta). Toiminnanharjoittajan on suunnitelmallisesti ehkäistävä terveyshaittojen syntyminen.

Kodin tilojen terveellisyyteen vaikuttavat sekä kemialliset ja mikrobiologiset epäpuhtaudet että fysikaaliset olosuhteet, joihin kuuluvat muun muassa sisäilman lämpötila ja kosteus, melu (ääniolosuhteet), ilmanvaihto (ilman laatu), säteily ja valaistus. Näihin liittyvät riskit on tunnistettu ja niiden hallintakeinot on suunniteltu.

Pelastussuunnitelman, poistumisturvallisuusselvityksen ja lääkehoitosuunnitelman tarkistamme vuosittain ja päivitämme tarpeen mukaan. Palo- ja pelastusviranomaisten kanssa teemme säännöllistä yhteistyötä tarkastusten yhteydessä ja aina tarpeen mukaan. Terveydensuojeluviranomaisen tarkastukset sekä työsuojelutarkastukset toteutuvat säännöllisesti. Kotikohtaiset asiakasturvallisuuteen sekä turvallisuus- ja työterveysriskien kartoitukset ja tulosten pohjalta laadittavat riskikartoitusten kehittämissuunnitelmat tehdään vuosittain. Kehittämissuunnitelmat löytyvät omavalvontasuunnitelman osiosta 9.

Pelastussuunnitelma, poistumisturvallisuusselvitys ja lääkehoitosuunnitelma tarkistetaan vuosittain sekä aina tarpeen mukaan. Palo- ja pelastusviranomaisten kassa tehdään säännöllistä yhteistyötä tarkastusten yhteydessä ja tarpeen mukaan. Vuosoittain tehdään yksikkökohtaiset riskikartoitukset ja laaditaan tulosten pohjalta riskikartoitusten kehittämissuunnitelmat.
Henkilöstölle järjestetään säännöllisesti palo- ja pelastuskoulutusta käytännön harjoituksineen sekä

ylläpidetään ensiapuvalmiutta. Yksikössä järjestetään myös säännöllisiä turvakävelyitä ja poistumisharjoituksia, joista tehdään asianmukainen dokumentointi.

Asiakasturvallisuutta varmistaa omalta osaltaan myös holhoustoimilain mukainen ilmoitusvelvollisuus digi- ja väestötietovirastolle edunvalvonnan tarpeessa olevasta henkilöstä sekä vanhuspalvelulain mukaisesta velvollisuudesta ilmoittaa iäkkäästä henkilöstä, joka on ilmeisen kykenemätön huolehtimaan itsestään. Osana asiakasturvallisuuden varmistamista on kodistamme tehty terveydensuojelulain 13 §:ssä säädetty ilmoitus kunnan terveydensuojeluviranomaiselle.

Pelastussuunnitelma on päivitetty:	10/2026
Poistumisharjoitus on tehty:	
Poistumisturvallisuusselvitys on päivitetty:	10/2026
Palotarkastus on toteutunut:	18.11.2026

Henkilöstö

Hoito- ja hoivahenkilöstön määrä, rakenne ja riittävyys

Kotimme esihenkilö vastaa työvuorosuunnittelusta ja siitä, että työvuoroissa on suunnitellusti riittävä määrä henkilökuntaa. Kodin henkilökunnan riittävyyttä, osaamista ja koulutustarvetta, poissaolojen ja sijaisten tarvetta arvioidaan ja seurataan säännöllisesti.

Kodillamme työskentelee ammattitaitoinen ja koulutettu sekä suositusten ja lupaviranomaisen mukainen henkilökunta.

Kodin hoitohenkilömitoitus on 0,61 tt/asukas
- Kodin esihenkilö on Jyrki Oksman, joka on koulutukseltaan laillistettu sairaanhoitaja.
- Kodillamme on 60 asukaspaikkaa

- Johtaja
- 2 tiimiesihenkilö/sairaanhoitaja
- 2 sairaanhoitajaa
- 30 vakituista lähihoitajaa
- 1 kodinhoitaja
-2 sairaanhoitaja.opiskelijaa
- 1 hoiva-avustajaa
- 1fysioterapeuttia 2 x viikossa (Aloittaa loppuvuodesta)
- 4 lähihoitaja oppisopimusopiskelijaa
- sijaisina lähihoitajia, lh /sh opiskelijoita, hoiva-avustajia ja hoitoapulaisia

Attendo Tervaniityn hoivahenkilöstön työtehtäviin ei kuulu välillisiä työtehtäviä TAI välillistä työtä voi kertyä 0-10 %. Avustavaa henkilökuntaa ei lasketa välittömän hoivan henkilöstömitoitukseen.
- 1 siistijä
- 4 hoitoapulainen
- Lisäksi kodillamme on opiskelijoita eri ammatillisista oppilaitoksista

Arkisin:
- Hoivakodin johtaja klo 8–16 (koko työaika hallintoa)
- Tiimiesihenkilö 2 klo 7–14.40 (50% työaika hallintoa)
- Sairaanhoitajia 2 kpl, klo 7-14.40 (koko työaika välitöntä työtä)
- Hoitajia 10-12 kpl, klo 7–15 (välitön hoitotyö)
- Aamuhoitajista on lääkevastuuvuorossa 6 kpl, klo 7–15 (välitön hoitotyö)
- Siistijä klo 8–15.40 (välillinen hoitotyö)
- Hoitoapulaisia 2 kpl, klo 8–15.40 (välillinen hoitotyö)

- Hoitoapulainen klo 12.20-–20 (välillinen hoitotyö)
- Hoitajia 6-12 kpl, klo 13.05–20.45 (välitön hoitotyö)
- Lääkevastuuvuorossa hoitaja 4-6 kpl, klo 13.20–21 (välitön hoitotyö)
- Lääkeluvallisia hoitajia 2 kpl, klo 20.45–7.15 (välitön hoitotyö)

Viikonloppuisin ja pyhäpäivinä:
- Hoitajia 10-12 kpl, klo 7–14.00 (välitön hoitotyö)
- Aamuhoitajista lääkevastuuvuorossa 6kpl, klo 7–14 (välitön hoitotyö)
- Hoitoapulainen klo 8-15.40 (välillinen hoitotyö)
- Hoitoapulainen klo 12.20–20 (välillinen hoitotyö)
- Hoitajia 8-12 kpl, klo 14.00–20.45 (välitön hoitotyö)
- Iltahoitajista lääkevastuuvuorossa 4 kpl, klo 14.00–20.45 (välitön hoitotyö)
- Lääkeluvallisia hoitajia 2kpl, klo 20.45–7.15 (välitön hoitotyö)

Kodillamme työskentelee riittävästi hallinnon henkilöstä, joille jokaiselle on jaettu heidän ammattitaitoaan vastaava työtehtävä. Lähiesihenkilöiden tehtävien organisointi on järjestetty siten, että lähihenkilötyöhön jää aikaa riittävästi, kun kodin esihenkilölle on määritetty työajasta tietty prosenttiosuus lähiesihenkilötyön tekemiseen. Tiimivastaavan ja kodin esihenkilön välinen yhteistyö sekä tehtävien jako tehtäväkuvien mukaisesti. Varmistamme vastuuhenkilöiden/lähiesihenkilöiden tehtävien organisoinnin järkevällä työvuorosuunnittelulla, tehtävien priorisoinnilla, työvuorovahvuuden säännöllisellä tarkastelulla ja arvioinnilla sekä vastuualueiden määrittelyllä. Kodin esihenkilön tukena toimii rekrytointikoordinaattorien ylläpitämä alueellinen osaajapooli (Attendo Omat), joka auttaa varmistamaan henkilöstön saatavuuden erityisesti äkillisissä muutostilanteissa. Attendo Omalaiset on perehdytetty Attendon toimintatapoihin ja heillä on voimassa olevat lääkeluvat.

Sijaisten käytön periaatteet

Sijaisten hankinnassa on aina lähtökohtana kotimme toiminnallinen tarve ja asukkaiden turvallisuus sekä viranomaisten vaatimukset. Sijaisten käytön periaatteena on, että vaadittava paikalla olevien asukkaiden mukainen henkilöstömitoitus säilytetään aina myös poissaolotapauksissa. Kotimme henkilöstön äkilliset poissaolot pyritään aina järjestämään ensisijaisesti työvuorojärjestelyin sekä kodin sisäisillä työntekijälainoilla. Tavoitteena on käyttää asukkaille tuttuja ja kodin toiminnan tuntevia sijaisia. Laillistetun sosiaali- tai terveydenhuollon ammattihenkilön tehtävissä tilapäisesti toimivien opiskelijoiden oikeus työskennellä varmistetaan pyytämällä opiskelijalta voimassa oleva opintorekisteriote ja tarkistamalla, että hän on suorittanut riittävän määrän kyseiseen ammattiin johtavista opinnoista. Kodin esihenkilö arvioi opiskelijan pätevyyden ja varmistaa, että hänellä on riittävät edellytykset tehtävässään toimimiseen. Opiskelijalle nimetään aina ohjaaja, joka seuraa, ohjaa ja valvoo opiskelijan toimintaa sekä puuttuu heti epäkohtiin ja keskeytettävä toiminnan, jos asukasturvallisuus vaarantuu.

Sijaisjärjestelyistä arkisin vastaa esihenkilö. Viikonloppuisin sijaisten hankinta kuuluu vastuuvuorolaiselle.
Ohje löytyy henkilökunnan kanslioista.

Henkilöstön rekrytoinnin periaatteet

Henkilöstön rekrytointia ohjaavat työlainsäädäntö ja työehtosopimukset, joissa määritellään sekä työntekijöiden että työnantajien oikeudet ja velvollisuudet. Rekrytoinnista vastaa kotimme esihenkilö. Rekrytointiprosessi pitää sisällään työntekijätarpeen kartoituksen, varsinaisen työntekijähaun (ulkoiset ja sisäiset ilmoitukset, hakemusten vastaanottamisen, haastatteluvalinnat, haastattelut, valintapäätökset ja niistä ilmoittaminen), valitun työntekijän ammattikelpoisuuden todentamisen [kodin esihenkilön vastuulla on henkilöllisyyden tarkistaminen, ammattioikeuksien ja kelpoisuuden tarkastus (tutkintotodistukset, JulkiTerhikki, JulkiSuosikki tai soittamalla Lupa- ja valvontavirastoon, LVV), ulkomaalaistaustaisten työluvan ja ammattioikeuksien tarkistus, suositusten kysyminen, tutkinto- ja työtodistukset], työsopimusten tekeminen ja allekirjoittaminen. Lisäksi edellytämme työntekijältä tartuntatautilain mukaista rokotussuojaa. Rekrytoinnissa tukee ja ohjaa henkilöstöhallinto.

Työntekijän ammatillinen osaaminen varmistetaan ja soveltuvuus arvioidaan rekrytoinnin yhteydessä. Rekrytoinnissa painotamme työntekijän aiempaa työkokemusta ja soveltuvuutta. Katsomme eduksi mahdolliset alan lisäkoulutukset.

Yli kolmen kuukauden työsuhteissa tarkastetaan hakijan rikosrekisteriote (valvontalaki 28 §). Sääntely koskee niitä kodilla tehtäviä tehtäviä, joihin olennaisesti kuuluu iäkkäiden henkilöiden tai vammaisten

henkilöiden avustamista, tukemista, hoitoa tai muuta huolenpitoa taikka muuta työskentelyä henkilökohtaisessa vuorovaikutuksessa iäkkään tai vammaisen henkilön kanssa.

Henkilöstön perehdyttäminen ja täydennyskoulutus

Uuden työntekijän, uuteen työtehtävään siirtyvän ja opiskelijan perehdytyksestä vastaa kotimme esihenkilö. Tarvittaessa esihenkilö voi delegoida osia perehdytyksestä muulle kokeneelle työntekijälle. Perehdytys on monimuotoinen ja koostuu verkko-oppimisympäristössä Valossa (valo.attendo.fi) suoritettavista yleisistä materiaaleista sekä käytännön perehdytyksestä kodissamme.

Kotimme hoito- ja hoivahenkilöstö, opiskelijat ja pitkään töistä poissaolleet perehdytetään asiakastyöhön, asiakastietojen käsittelyyn ja tietosuojaan sekä omavalvonnan toteuttamiseen Attendon perehdytysohjelman mukaisesti. Perehdyttämislomakkeeseen on yksilöity perehdytettävät asiat, jotka käydään työntekijän kanssa läpi varmistaen osaamisen hallinta ja siihen merkitään selkeästi, kun kukin osio on onnistuneesti perehdytetty. Perehdytyksen yhteydessä käydään läpi myös omavalvonnan toteutuminen ja seuranta kodillamme. Perehdytyksen päätteeksi uusi työntekijä ja esihenkilö käyvät perehdytyksen päätöskeskustelun, jossa varmistetaan, että kaikki olennaiset perehdytykseen liittyvät asiat on käyty läpi, lääkehoitoon liittyvä koulutus suoritettu ja sovitaan seuraavista vaiheista. Päätöskeskusteluun liittyvä tiedostopohja arkistoidaan esihenkilön toimesta Mepco HRM:n työsuhdedokumentteihin.

Kaikki perehdytykseen liittyvät kurssit, ohjeistukset ja tukimateriaalit uudelle työntekijälle, perehdyttäjälle ja esihenkilölle löytyvät Valon etusivulta "Uuden työntekijän perehdytys" -kategorian alta.

Attendolle yrityksenä on tärkeää pitää työntekijöiden osaamisesta ja ammattitaidosta huolta, joten työntekijä voi kehittää omaa ammattitaitoaan ja rakentaa oman urapolkuansa meillä. Omaan osaamisen ja ammattitaidon kehittäminen voi tapahtua joko nykyisessä roolissa tai uusien vastuualueiden ja roolien kautta. Laajasta Attendo Uran koulutusvalikoimasta sekä verkko-oppimisympäristön Valon materiaalikirjastosta löytyy jokaiselle työntekijälle jotain. Koko Attendon konsernia koskeva työyhteisön kehittämissuunnitelma on nähtävillä Intrassa https://attendomedone.sharepoint.com/:u:/r/sites/intra-henkilosto/SitePages/Koulutussuunnitelmat.aspx?csf=1&web=1&e=9Y2Kjr

Kodillamme laaditaan vuosittain henkilöstön koulutussuunnitelma, jossa hyödynnetään henkilöstön kehityskeskusteluissa nousseet työntekijöiden yksilölliset osaamistarpeet sekä työtehtäviin liittyvät erityistarpeet. Koulutussuunnitelmassa huomioidaan myös toiminnasta saaduissa palautteissa esiin nousseet kehittämistarpeet, kotimme toiminnan kehittämisen painopistealueet sekä asiakastarpeet. Koulutustarvetta määritellään tarvittaessa vuoden aikana, mikäli ilmenee osaamistarpeen vaatimuksia esim. asukkaisiin liittyen. Koulutukset suunnitellaan tukemaan työntekijöiden ammattitaitoa sekä vastaamaan sosiaali- ja terveydenhuollon tarvetta ja muuttuvia vaatimuksia. Kodillamme huolehditaan siitä, että henkilöstöllä on mahdollisuus osallistua riittävästi ammattitaitoa ylläpitävään ja kehittävään täydennyskoulutukseen. Oman osaamisen kehittäminen ja ammattitaidon ylläpito auttavat meitä tekemään työmme hyvin ja merkityksellisesti. Kun osaamisemme kasvaa ja opimme uutta, pystymme tukemaan asukkaita elämään oman näköistään elämää ja tekemään entistä parempia ratkaisuja arjessa. Kaikkien koulutusten suoritustiedot (niin sisäisesti kuin ulkoisesti toteutettujen) kirjataan verkko-oppimisympäristöön Valoon.

Työntekijöiden riittävän kielitaidon varmistaminen

Työntekijät tekevät kielitestin ennen Suomeen tuloaan, jolla varmistetaan, että kielitaito on sovitulla tasolla. Myös haastattelutilanteessa varmistamme, että kielitaidon riittävyys on työntekijän hoitamien tehtävien edellyttämä.

Testaamme kansainvälisiä työntekijöitämme säännöllisesti ja varmistamme, että heillä on motivaatio ja riittävä tuki kielen opiskeluun. Tarjoamme
lisäkoulutusmahdollisuuksia. Rekrytoitaessa varmistamme että työntekijän kielitaito on vähintään B1.1



Toiminnassa käytettävät toimitilat, toimintaympäristö, ja välineet sekä niiden turvallisuus, turvallinen käyttö ja soveltuvuus tarkoitukseensa

Toimitiloille tehdyt tarkastukset sekä myönnetyt viranomaishyväksynnät ja luvat

Terveydensuojeluviranomaisen tarkastus

Työsuojeluviranomaisen tarkastus

Työpaikkaselvitys

Tilojen käyttöönottotarkastus

Toimitilojen ja välineiden käyttöön liittyvät riskit, mukaan lukien niihin liittyvä asiakkaan yksityisyyden suoja, ja niiden hallintakeinot

Toimitilojen ja välineiden käyttöön sekä asukkaan yksityisyyteen liittyvät riskit sekä vaara- ja haittatapahtumien sekä läheltä piti -tilanteiden käsitteleminen kodillamme on kuvattu aiemmin tässä dokumentissa. Toimitilojen ja välineiden käyttöön liittyviä riskejä arvioimme osana asukasturvalllisuus- sekä työturvallisuus- ja työterveysriskien kartoitusta. Huolehdimme poistumis- ja varauloskäyntien esteettömyydestä sekä järjestämme säännöllisiä pelastus- ja poistumisharjoituksia. Kaikki kodin työntekijät saavat tarvittavan koulutuksen laitteiden ja välineiden oikeaoppiseen ja turvalliseen käyttöön. Laitteiden ja välineiden turvallisen käytön varmistamme myös asianmukaisilla ja säännöllisillä tarkastuksilla ja huolloilla, rikkinäiset ja vanhentuneet poistetaan välittömästi käytöstä. Laitteiden ja välineiden kunnossapidosta vastaa kodin johtaja. Kaikilla kodin työntekijöillä on ilmoitusvelvollisuus rikkoontuneista laitteista ja välineistä. Työvuorossa olevat työntekijät seuraavat käytössään olevien tietoteknisten (tietokoneet/puhelimet/tulostimet) laitteiden kuntoa ja toimintaa. Häiriöistä niiden toiminnassa ilmoitetaan kodin esihenkilölle/IT-tukeen. Keskitetysti hankintoja tehdessä varmistamme kaikkien hankittavien laitteiden ja tarvikkeiden osalta, että ne täyttävät kansalliset ja kansainväliset turvallisuusstandardit sekä turvallisuus-, terveys- ja ympäristövaatimukset.

Noudatamme kodillamme Attendon tietoturvasuunnitelmaa ja kaikki vakituisessa työsuhteessa olevat ja pitkäaikaiset sijaiset suorittavat vuosittain Turvallinen tietojen käsittely (GDPR)-kurssin. Käytämme salattuja tietojärjestelmiä ja varmistamme, että vain valtuutetut henkilöt pääsevät käsiksi asukkaiden tietoihin. Huolehdimme, että henkilöstö noudattaa vaitiolovelvollisuutta eikä jaa asukkaiden henkilökohtaisia tietoja ilman lupaa. Asukkaiden yksityisyys huomioidaan kaikissa asiakastilanteissa kodin eri tiloissa.

Tilojen käytön periaatteet

Attendo Tervaniitty toimii kaksikerroksisissa rakennuksessa. Kodissamme on yhteensä 60 esteetöntä asukashuonetta. Asukkaat kalustavat ja sisustavat huoneensa haluamallaan tavalla. Asukashuoneissa on valmiina sähkösänky ja paloturvalliset verhot. Kaikissa huoneissa on oma wc- ja suihkutila. Asukkaat ovat vuokrasuhteessa huoneenvuokralain mukaisesti omaan asuntoonsa. Kodillamme on neljä ryhmäkotia (4 x 15 huonetta). Kussakin ryhmäkodissa on omat oleskelu- ja ruokailutilat.
Yhteiset tilat ovat kaikkien käytettävissä ilman erillisiä rajoitteita. Ryhmäkodeissa on oma terassi/parveke. Kodillamme on yhteinen sauna ja pesuhuone 2. kerroksessa. Kaikki kotimme tilat, sisäänkäynnit ja ulkoilualueet on suunniteltu esteettömiksi. Kodillamme suurin osa asukkaista on muistisairaita, joten ryhmäkotien ovet ovat lukittuina ympäri vuorokauden. Asukkailla saa käydä vieraita vapaasti, yöaikaan kohdistuvista vierailuista on sovittava henkilökunnan kanssa.

Asukkaan poissaolon aikana ei huonetta luovuteta muuhun käyttöön, vaan huone säilyy asukkaan käytössä vuokrasopimuksen voimassaoloajan.

Attendolla on kiinteistötiimi, johon kuuluvat neljä kiinteistöpäällikköä sekä ylläpidon esihenkilö. Kiinteistötiimin tehtävänä on vastata, että kiinteistöjä hoidetaan hyvän kiinteistötavan mukaisesti: mm. kohteiden PTS-suunnitelmat sekä avustaminen mahdollisissa ongelmatilanteissa. Lisäksi kiinteistönomistajat suorittava vuosiauditointeja ja heidän vastuulleen kuuluvia korjaus sekä PTS toimenpiteitä. Kiinteistöhuollon palvelukuvaus löytyy intrasta. Kiinteistöihin liittyvät kyselyt ja yhteydenotot: kiinteistot@attendo.fi

Vikatilanteissa tehdään vikailmoitus tai palvelupyyntö soittamalla kiinteistöhuollon valtakunnalliseen help-deskiin tai tekemällä palvelupyyntö sähköisessä huoltokirjassa osoitteessa https://m.fimx.fi/julmo. Vaihtoehtoisesti kiinteistöpäällikölle voi jättää tiketin sähköisen huoltokirjan ilmoituskanavan kautta. Kiinteistöpäälliköiden vastuualueet ja yhteystiedot löytyvät intrasta: https://attendomedone.sharepoint.com/sites/intra-kiinteistoasiat. Keskitetyn tilauskanavan kautta vältetään saavutusongelmat. Kiinteistöhuollon palvelunlaatua seurataan sähköiseen huoltokirjaan rakennettavien mittariston avulla.

Teknologiset ratkaisut

Kodillamme käytössä olevat kulunvalvontaan tarkoitetut teknologiset raktaisut

Vakituisella henkilökunnalla on käytössään henkilökohtaiset työavaimet, joissa on mukana kulkulätkä. Kulkulätkän avulla pääsee kulkemaan lukituista ovista. Jokainen avain on yksilöllisesti numeroitu ja jokainen työntekijä on kuitannut avaimensa esihenkilön hallussa olevaan avainkansioon.
Keikkatyöntekijöille on käytössä keikka-avaimia, jotka he kuittaavat itselleen aina vuoron ajaksi.
Lääkehuoneelle on pääsy vain heillä kenellä on lääkevastuuvuoro. Läkehuoneessa on kameravalvonta josta on rektisteriselosteet esillä lääkehuoneessa ja kameravalvonnan tarra lääkehuoneen ovessa.

Asukkaidemme henkilökohtaisessa käytössä (kodin hankkimat) olevat teknologiset ratkaisut

Attendo Tervaiityssä on käytössä hoitajakutsujärjestelmä Everon. Asukkaalla on hälytysranneke , josta lähtee kutsu hoitajille.

Turva- ja kutsulaitteiden toimintavarmuudesta vastaavan henkilön nimi ja yhteystiedot

Janita Skonbäck 044 407 2749, janita.skonback@attendo.fi

Lääkinnälliset laitteet, tietojärjestelmät ja teknologian käyttö

Organisaatiomme laiteturvallisuussuunnitelma on laadinnassa Lääkinnällisten laitteiden turvallinen käyttö – oppaan laiteturvallisuussuunnitelman mukaisesti, joka tullaan julkaisemaan vuoden 2026 aikana. Laiteturvallisuussuunnitelma kattaa lääkinnällisten laitteiden koko elinkaarihallinnan, johon kuuluvat

hankinnat, käyttöönottotarkastukset, perehdytys, tarkastukset ja huollot, vika- ja vaaratilanneilmoitukset sekä laitteiden poistot. Lääkinnällisten laitteiden perehdytys, käyttö ja rekisteröinti järjestetään kodilla voimassa olevan lainsäädännön mukaisesti. Lääkinnällisiä laitteita käyttävillä työntekijöillä on tehtävän edellyttämä riittävä osaaminen ja perehdytys laitteiden turvalliseen käyttöön

Organisaation lääkinnällisten laitteiden ammattimaisen käytön vastuuhenkilönä (vt.) toimii Attendo-Suomen laatujohtaja, joka vastaa laiteturvallisuuden ohjauksesta, ohjeistuksesta ja seurannasta sekä siitä, että lain edellyttämät velvoitteet toteutuvat kaikissa Attendo-kodeissa.

Kodillamme käytetään asukkaiden hoidossa tarvittavia apuvälineitä, laitteita ja tarvikkeita, kuten verenpaine- ja verensokerimittarit, nostolaite pyörätuolit, rollaattorit, sängyt. Asukkaan omahoitaja/sairaanhoitaja huolehtii ja kartoittaa asukkaan apuvälinetarpeen ja on yhteydessä kunnan apuvälinekeskukseen saadaksemme asukkaalle käyttöön tarpeelliset apuvälineet. Kotimme työntekijät perehdytetään kodilla käytettävissä oleviin terveydenhuollon välineisiin ja laitteisiin sekä vaaratilanneilmoitusten raportoimiseen. Välineitä ja laitteita käytetään ja säädetään, ylläpidetään ja huolletaan valmistajan ilmoittaman käyttötarkoituksen ja -ohjeistuksen mukaisesti.

Terveydenhuollon laitteista ja tarvikkeista tehtävät vaaratilanneilmoitukset

Vaaratilanteet raportoimme AddSystems-järjestelmään poikkeamaraportilla. Vaaratilanteet käsittelemme kodillamme henkilöstön kanssa tapauskohtaisesti. Tilanteen pohjalta laaditaan tarvittavat toimenpiteet /kehitysehdotukset, jotta vastaavilta tilanteilta vältytään jatkossa. Laitteista johtuvista vaaratilanteista ilmoitamme myös laitteiden valmistajille tai valtuutetulle edustajalle. Vakavasta vaaratilanteesta tehdään ilmoitus 10 vuorokauden ja muissa 30 vuorokauden kuluessa (Laki lääkinnällisistä laitteista 719/2021 33 §) https://fimea.fi/laakinnalliset_laitteet/ilmoita-vaaratilanteesta Kotimme työntekijät perehdytetään apuvälineiden ja terveydenhuollon laitteiden toimivuuden seurantaan sekä vaaratilanneilmoituksen tekemiseen.

Terveydenhuollon laitteista ja tarvikkeista vastaavan henkilön nimi ja yhteystiedot

Janita Skonbäck 044 407 2749, janita.skonback@attendo.fi

Tietojärjestelmät ja teknologian käyttö

Attendon hankintapalvelut, lakipalvelut ja tietohallinto tekevät yhteistyötä uusien järjestelmien hankintaprosessissa. Tietojärjestelmien vaatimustenmukaisuuden täyttyminen varmistetaan sopimusteknisesti sekä järjestelmien ominaisuuksien kartoituksella. Attendon IT-ympäristöön on ainoastaan tietohallinnolla oikeudet asentaa tietojärjestelmiä. Tietojärjestelmien vaatimustenmukaisuus varmistetaan sopimusteknisesti ostopalvelu- ja alihankintatilanteissa. Rekisterinpitäjän vastuiden ja oikeuksien toteutuminen varmistetaan Attendon toimesta jatkuvalla henkilöstön koulutuksella ja ohjeistuksilla, ottaen huomioon sekä Attendon rooli rekisterinpitäjänä, että ne tilanteet, joissa Attendo toimii henkilötietojen käsittelijänä tilaaja-asiakkaan toimiessa rekisterinpitäjänä. Tietoturvallisuuden häiriöistä ja poikkeamien valvonnassa käytetään ulkopuolista CSOC palveluntarjoajaa, joka toimii tiiviissä yhteistyössä Attendon tietoturvatiimin kanssa. Tietoturvatiimi vastaa poikkeaminen ilmoittamisesta viranomaisille tarvittaessa. Varautumissuunnitelman avulla varaudutaan teknologian vikatilanteisiin.

Henkilöstön käyttöopastus toteutetaan käytännössä seuraavasti:

- Koulutustilaisuudet: Järjestämme säännöllisiä koulutustilaisuuksia, joissa henkilöstö saa ohjeistusta ja käytännön harjoitusta teknologian käytöstä.
- Käyttöohjeet ja materiaalit: Käytössämme on selkeät käyttöohjeet ja tukimateriaalit, kuten oppaat ja videot, jotka ovat helposti saatavilla.
- Seuranta ja tuki: Varmistetaan jatkuva tuki ja seuranta, jotta henkilöstö voi kysyä neuvoa ja saada apua tarvittaessa.
- Perehdytys uusille työntekijöille: Uusille työntekijöille annetaan perusteellinen perehdytys teknologian käytöstä heti työsuhteen alussa.

8 ASIAKAS- JA POTILASTIETOJEN KÄSITTELY JA KIRJAAMINEN

Asiakastyön kirjaaminen

Kirjaaminen on keskeinen osa laadukasta ja turvallista hoivaa. Se toteutetaan lainsäädännön mukaisesti siten, että tapahtumien kulku tulee kuvattua selkeästi ja luotettavasti. Kirjaukset muodostavat virallisen asiakirjan, joka turvaa sekä asukkaan että henkilöstön oikeudet ja toimii tiedonlähteenä myös läheisille ja viranomaisille. Huolellinen kirjaaminen edistää hoidon jatkuvuutta, lisää turvallisuutta ja tukee arjen ratkaisujen perusteltavuutta. Samalla se mahdollistaa asukkaan itsemääräämisoikeuden toteutumisen seurannan sekä tekee näkyväksi hoidon toteutumisen, asukkaan osallistumisen ja jatkotoimenpiteiden suunnittelun. Asiakastyön kirjaaminen on osa uuden työntekijöiden perehdytystä. VALOsta löytyy Laadukas kirjaaminen-kurssi. Lisäksi työntekijöillä on käytettävissään koulutettujen kirjaamisvalmentajien tuki tarvittaessa. Tarvittaessa järjestetään myös sisäistä kirjaamiskoulutusta.

Kodillamme on käytössä sähköinen Hilkka -asiakastietojärjestelmä, johon tehdään asukkaan hoidon kannalta riittävät ja asianmukaiset kirjaukset.

Jokaisella kotimme työntekijällä on oma henkilökohtainen tunnus asiakastietojajärjestelmään ja kirjaamisesta jää lokijälki. Asiakastietojärjestelmässä on erilaisia käyttäjätasoja, joka parantaa tietoturvaa sekä asiakastietojen hallintaa.

asukkaista kirjataan päivittäin jokaisessa työvuorossa asiakastietojärjestelmä Hilkka asiakastietojärjestelmään Päivittäiskirjauksissa peilataan asukkaan palvelujentoteuttamissuunnitelman toteutumista

Asiakastietojen käsittely

Attendolla on konsernitasolla laadittu tietoturvan ja tietosuojan hallintamalli sekä tietojärjestelmien käyttöön liittyvä vuosittainen itsearviointi sekä erillinen dokumentointi- tietosuoja- ja arkistointiohje, joka ohjaa asiakas- ja potilastietojen laadukasta ja turvallista käsittelyä. Em. dokumentit löytyvät intrasta ja Valosta.

Yksikkömme tietosuojaseloste (yleinen) on nähtävillä toimipisteemme ilmoitustaululla. Kodin johtaja valvoo tietosuojan toteutumista ja henkilötietojen käsittelyä ja vastaa siitä, että käsittely on ohjeistuksien mukaista. Ajantasainen tietoturvasuunnitelma löytyy Intrasta tietohallinnon tiedostoista. Tietoturvasuunnitelma päivittyy vähintään kerran vuodessa ja lisäksi aina tarvittaessa ja sen päivittämisestä vastaa tietoturva- ja tietosuojapäällikkö.

Attendon tietosuojaperiaatteet on julkaistu intrassa ja henkilötietojen käsittelyä koskevat tietosuojaselosteet löytyvät yrityksen verkkosivulta. Henkilötietojen käsittelytoimet on dokumentoitu tietosuoja-asetuksen vaatimalla tavalla yrityksen käytössä olevaan Draftit-järjestelmään. Rekisteröityjen oikeuksista tiedot löytyvät Attendon verkkosivulta, jossa on myös ohjeistus, miten rekisteröity voi käyttää oikeuksiaan. Jokaisen työntekijän vastuulla on tietoturvallisuuteen ja tietosuojaan liittyvien poikkeamien, uhkien ja riskien ilmoittaminen välittömästi tietosuojavastaavalle ja/tai yksikön esihenkilölle.

Tietotosuojaan liittyvät kysymykset voi lähettää sähköpostilla osoitteeseen: tietosuojavastaava@attendo.fi

Tietosuoja ja tietoturva

Opiskelijat allekirjoittavat erillisen tietosuoja- ja vaitiolositoumuksen ja henkilökunnalla se sisältyy työsopimukseen. Uuden työntekijän perehdytysohjelmaan sisältyvät tietosuojaan, salassapito- ja vaitiolovelvollisuuteen sekä asiakasasiakirjojen käsittelyyn liittyvät asiat. Kaikki vakituisessa työsuhteessa olevat ja pitkäaikaiset sijaiset suorittavat vuosittain Turvallinen tietojen käsittely (GDPR)-kurssin VALOssa. Kotimme esihenkilö seuraa suoritusten toteutumista kotitasolla. Aluejohto seuraa myös säännöllisesti Turvallinen tietojen käsittely (GDPR)-koulutusten suoritusten toteutumista omalla alueellaan.

Asiakastietolain 7 §:n mukaisen palveluyksikön asiakastietojen käsittelystä ja siihen liittyvästä ohjeistuksesta vastaa kodin esihenkilö.

Mikäli palveluntuottaja huomaa käyttämissään tietojärjestelmissä tai tietoverkoissa merkittävän poikkeaman, joita voivat olla esimerkiksi seuraavat tilanteet:

- puutteet tai virheet tietojärjestelmässä, jotka voivat aiheuttaa riskin asiakas- tai potilasturvallisuudelle
- puutteet tai virheet tietojärjestelmässä, jotka voivat aiheuttaa riskin tietoturvalle tai tietosuojalle
- puutteet tai virheet tietojärjestelmässä tai käyttöympäristössä, jotka voivat aiheuttaa riskin sosiaali- ja terveyspalvelujen toiminnalle
- virhe tai käyttökatko Kanta-palveluissa, joka voi aiheuttaa riskin asiakas- tai potilasturvallisuudelle tai sosiaali- ja terveyspalvelujen toiminnalle
- virheet Kanta-palveluihin tallennettavien asiakas- ja potilastietojen teknisessä oikeellisuudessa tai eheydessä, jotka voivat aiheuttaa laajamittaisia häiriöitä muun muassa yhteen toimivuudelle
- tietojärjestelmän tietoturvallisuustodistuksen vanheneminen
- säännökseen perustuvan toiminnon puuttuminen tietojärjestelmästä.

Havaitessaan merkittävän poikkeaman käyttämässään tietojärjestelmässä ryhtyy palveluntuottaja seuraaviin toimenpiteisiin.

1. Palveluntuottaja ilmoittaa poikkeamasta välittömästi tietojärjestelmänpalvelun tuottajalle, minkä jälkeen poikkeamaa lähdetään selvittämään ja korjaamaan poikkeama vaatimustenmukaiseksi. Palveluntuottaja varmistaa tietojärjestelmän toimittajalta, että he tekevät asianmukaiset ilmoitukset Lupa- ja valvontavirastolle (LVV) sekä toimivat tarvittaessa poikkeamasta Kelan Toiminta häiriötilanteessa ohjeistuksen mukaisesti Toiminta häiriötilanteessa - Sote-ammattilaiset - Kanta.fi.
2. Palveluntuottajan havaitessa merkittävän poikkeaman, joka voi aiheuttaa riskin asiakas- tai potilasturvallisuudelle tai tietoturvalle, palveluntuottaja tekee itse myös asiakastietolain mukaisen poikkeamailmoituksen Lupa- ja valvontavirastolle (LVV) Asiakastietolain mukainen poikkeamailmoitus, 1/1, Asiakastietolain mukainen poikkeamailmoitus.
3. Attendo-kodeissa merkittäviin teknologian vikatilanteisiin ja pitkiin huoltoviiveisiin on valmistauduttu tulostamalla asiakasturvallisuuden kannalta tärkeimmät ajan tasalla olevat dokumentit paperille, jotta nämä ovat käytettävissä myös silloin, jos tietojärjestelmä ei ole käytettävissä. Tietojärjestelmien merkittävien käyttökatkojen tai/ja vikatilanteiden vallitessa Attendo-kodin johtaja ohjeistaa tekemään tarvittavat kirjaukset ja merkinnät kynällä ja paperilla, josta nämä tallennetaan tietojärjestelmiin poikkeamatilanteen ollessa ohi.

Tietosuojavastaavan nimi ja yhteystiedot

Attendo Oy
Tietosuojavastaava Sanna Ketopaikka
PL750 (Itämerenkatu 9)
00181 Helsinki
tietosuojavastaava@attendo.fi

Onko kodille laadittu salassa pidettävien henkilötietojen käsittelyä koskeva seloste?

◉ **Kyllä**

○ **Ei**

9 YHTEENVETO KEHITTÄMISSUUNNITELMASTA

Kotikohtaista tietoa palvelun laadun ja asiakasturvallisuuden kehittämisen tarpeista saadaan useista eri lähteistä. Omavalvonnan toimeenpanon prosessissa (riskienhallinnan prosessi) käsitellään kaikki asiakasturvallisuusriskit, epäkohtailmoitukset ja tietoon tulleet kehittämistarpeet. Korjaaville toimenpiteille sovitaan suunnitelma riskin vakavuuden mukaan.

Toiminnassa todetut kehittämistarpeet

Kehittämistarpeemme nousevat asukas-, läheis- ja henkilöstötyytyväisyyskyselyistä, palautteista, poikkeamista, riskiarvioinneista, valvovien viranomaisten selvityspyynnöistä, ohjauksesta ja päätöksistä sekä RAI-arviointien tuloksista.

Kehittämissuunnitelmat vuodelle tehdään vuodelle 2027

1. Asukas- ja läheiskokemus, henkilöstökokemus ja työhyvinvointi:

Loppuarviointi: kerro, minkälaisia asioita olette lisänneet edellisen vuoden kehittämissuunnitelmaan, miten ne ovat toteutuneet ja minkälaisilla asioilla on ollut positiivista vaikutusta?

Kehittämissuunnitelmassa vahvistamme sitä tekemistä, mikä jo toimii ja sujuu hyvin, ja parannamme sitä, mikä vielä kaipaa harjoittelua ja toisin tekemistä. Kotimme kehittämiskohteet löytyvät alla olevasta taulukosta:

	ASIAKASKOKEMUS	LÄHEISKOKEMUS	HENKILÖSTÖKOKEMUS JA TYÖHYVINVOINTI
TAVOITE			
TOIMENPITEET			
AIKATAULU			
VASTUUTUS			
VÄLIARVIOINTI			
LOPPUARVIOINTI			

2. Turvallisuusriskit

Attendo-kotitasolla laaditaan merkittävimmistä **asiakasturvallisuus**- sekä **työturvallisuus- ja työterveysriskeistä** riskikartoitusten kehittämissuunnitelmat. Riskinkartoituksen tekemisen jälkeen valitaan yhdestä kolmeen vakavinta riskikartoituksessa esille noussutta riskiä ja suunnitellaan toimenpiteet riskin poistamiseksi/pienentämiseksi/hallitsemiseksi/siirtämiseksi/jakamiseksi. Toimenpiteillä pyritään vaikuttamaan riskin perussyihin ja kokonaisuuden kannalta parhaisiin ratkaisuihin.

Jatkuvan parantamisen periaatteen mukaisesti tilannetta seurataan ja arvioidaan omavalvonnan vuosikellon mukaisesti. Seuranta ja arviointi dokumentoidaan riskikartoitusten kehittämissuunnitelma-lomakkeelle. Kun riskin suuruus on merkityksetön (1) tai vähäinen (2), se ei edellytä toimenpiteitä. Kun riskin suuruus on kohtalainen (3), merkittävä (4) tai sietämätön (5), riskiä tulee pienentää.

Asukasturvallisuusriskien arviointi (1-3 suurinta riskiä):

Vaaratilanteen kuvaus			
T			
S			
R			
Toimenpide ja kustannusarvio			
Aikataulu			
Vastuuhenkilö			
VÄLIARVIOINTI			
LOPPUARVIOINTI			

T=Todennäköisyys, S=Seuraukset, R=Riskiluokka

Turvallisuus- ja työterveysriskien arviointi:

Vaaratilanteen kuvaus			
T			
S			
R			
Toimenpide ja kustannusarvio			
Aikataulu			
Vastuuhenkilö			

VÄLIARVIOINTI			
LOPPUARVIOINTI (edellisen vuoden kehittämissuunnitelma)			

T=Todennäköisyys, S=Seuraukset, R=Riskiluokka

10 OMAVALVONTASUUNNITELMAN SEURANTA

Kotimme omavalvontasuunnitelma on osa Attendon omavalvontaohjelmaa. Omavalvontasuunnitelman seuranta ja päivitys on kirjattu omavalvonnan vuosikelloon.

	Tavoitetaso	**Q1-**	**Q2-**
Asiakastyytyväisyys NPS (asteikolla -100 ja +100 välillä)	**50**	kts. kehittämissuunnitelma, joka osa kodin omavalvontasuunnitelmaa	
Läheistyytyväisyys NPS (asteikolla -100 ja +100 välillä)	**50**	kts. kehittämissuunnitelma, joka osa kodin omavalvontasuunnitelmaa	
Elämänlaatu (ikäihmiset) (1-10) *Elämänlaatu, mittaa asukkaiden henkistä hyvinvointia ja elämän mielekkyyttä.* *Keskiarvo tarkastelee asukkaiden osallistumista RAI-arviointiin, sosiaalista osallistumista, asukkaiden masennusoireiden esiintyvyyttä sekä asukkaiden harrasteisiin osallistumista. Mitä korkeampi ka., sitä parempi tulos (0-10).*	Kansallisen keskiarvon yläpuolella		
Sisäinen auditointi			
Auditointihavainnot, kpl: **- Kaikki kunnossa, %** **- Kehityskohde, %** **- Poikkeama, %**			
Lääkepoikkeamat, kpl			
Palvelun toteuttamissuunnitelmien ajantasaisuus	**95%**		

	Tavoitetaso	**Q3-**	**Q4-**
Asiakastyytyväisyys NPS (asteikolla -100 ja +100 välillä)	**50**	kts. kehittämissuunnitelma, joka osa kodin omavalvontasuunnitelmaa	
Läheistyytyväisyys NPS (asteikolla -100 ja +100 välillä)	**50**	kts. kehittämissuunnitelma, joka osa kodin omavalvontasuunnitelmaa	
Elämänlaatu (ikäihmiset) (1-10) *Elämänlaatu, mittaa asukkaiden henkistä hyvinvointia ja elämän mielekkyyttä.* *Keskiarvo tarkastelee asukkaiden osallistumista RAI-arviointiin, sosiaalista osallistumista, asukkaiden masennusoireiden esiintyvyyttä sekä asukkaiden harrasteisiin osallistumista. Mitä korkeampi ka., sitä parempi tulos (0-10).*	Kansallisen keskiarvon yläpuolella		
Sisäinen auditointi			
Auditointihavainnot, kpl: **- Kaikki kunnossa, %** **- Kehityskohde, %** **- Poikkeama, %**			
Lääkepoikkeamat, kpl			
Palvelun toteuttamissuunnitelmien ajantasaisuus	**95%**		

Omavalvontasuunnitelman hyväksyy ja vahvistaa toimintakodin vastaava johtaja.

Paikka ja päiväys

Allekirjoitus

Muutosloki

Päivämäärä	Versio	Päivittäjä	Keskeiset muutokset